

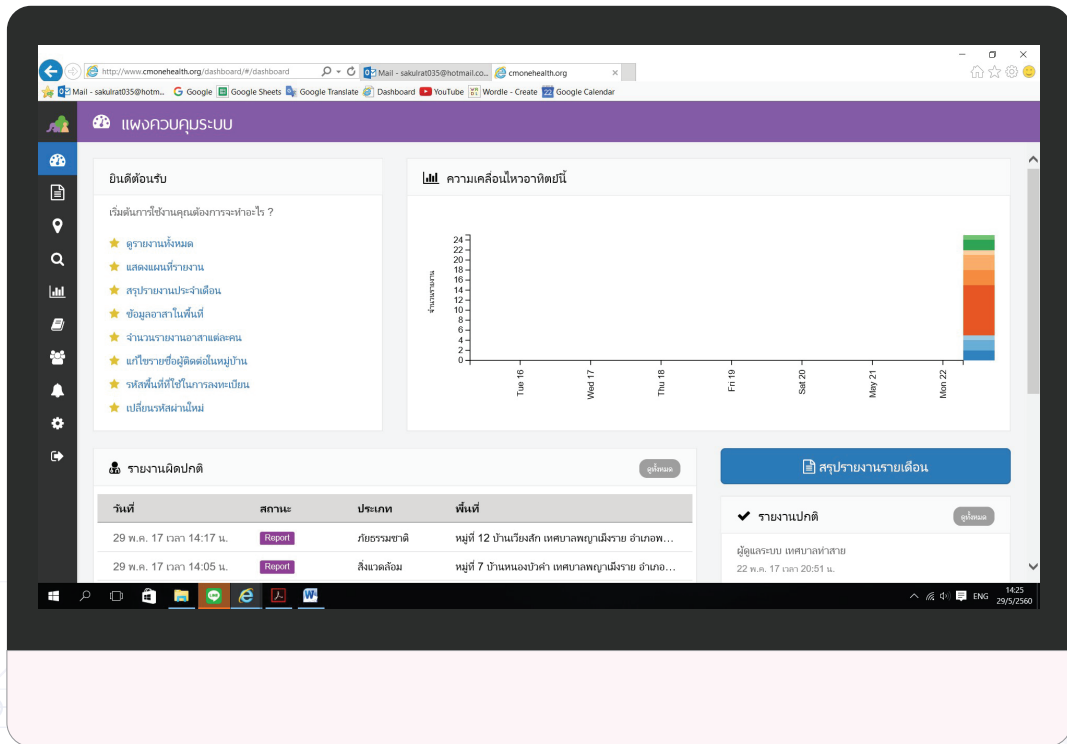

คู่มือการใช้งาน

Dashboard พ่ออดีดี

คู่มือการใช้งานเว็บไซต์ Dashboard ผ่อดีดี

สารบัญ

หน้าเข้าสู่ระบบ	3
หน้ารายงาน	4
ข้อมูลรายงาน	7
ข้อมูลเบื้องต้น	7
ข้อมูลแบบสอบถาม	8
รูปภาพประกอบ	9
ความคิดเห็น	9
ประวัติสถานะ	10
ป้ายคำ	10
รายงานติดตาม (follow up)	11
หน้าแผนที่รายงาน	12
หน้าค้นหา	14
หน้าแผนภาพข้อมูล	16
หน้าแผนรับมือโรคระบาด	17
หน้าข้อรายชื่อติดต่อ	19
หน้าสรุปรายงาน	20
หน้าแจ้งเตือน	22
หน้าข้อมูลอาสา	23
หน้าข้อมูลผู้ใช้	24

หน้าเข้าสู่ระบบ

เปิดเว็บไซต์ด้วย URL ดังนี้ <http://www.cmonehealth.org/dashboard/> จากนั้นให้กรอกชื่อบัญชีผู้ใช้ และรหัสผ่านที่ท่านได้รับมาเพื่อเข้าสู่ระบบ จากปรากฏหน้าแดชบอร์ดระบบสรุปข้อมูลที่สำคัญ มาแสดงให้ผู้ใช้ระบบได้รับทราบรายละเอียดหรือทางลัดตัวช่วยเหลือในการเข้าถึงข้อมูลส่วนต่างๆ ภายในเว็บไซต์

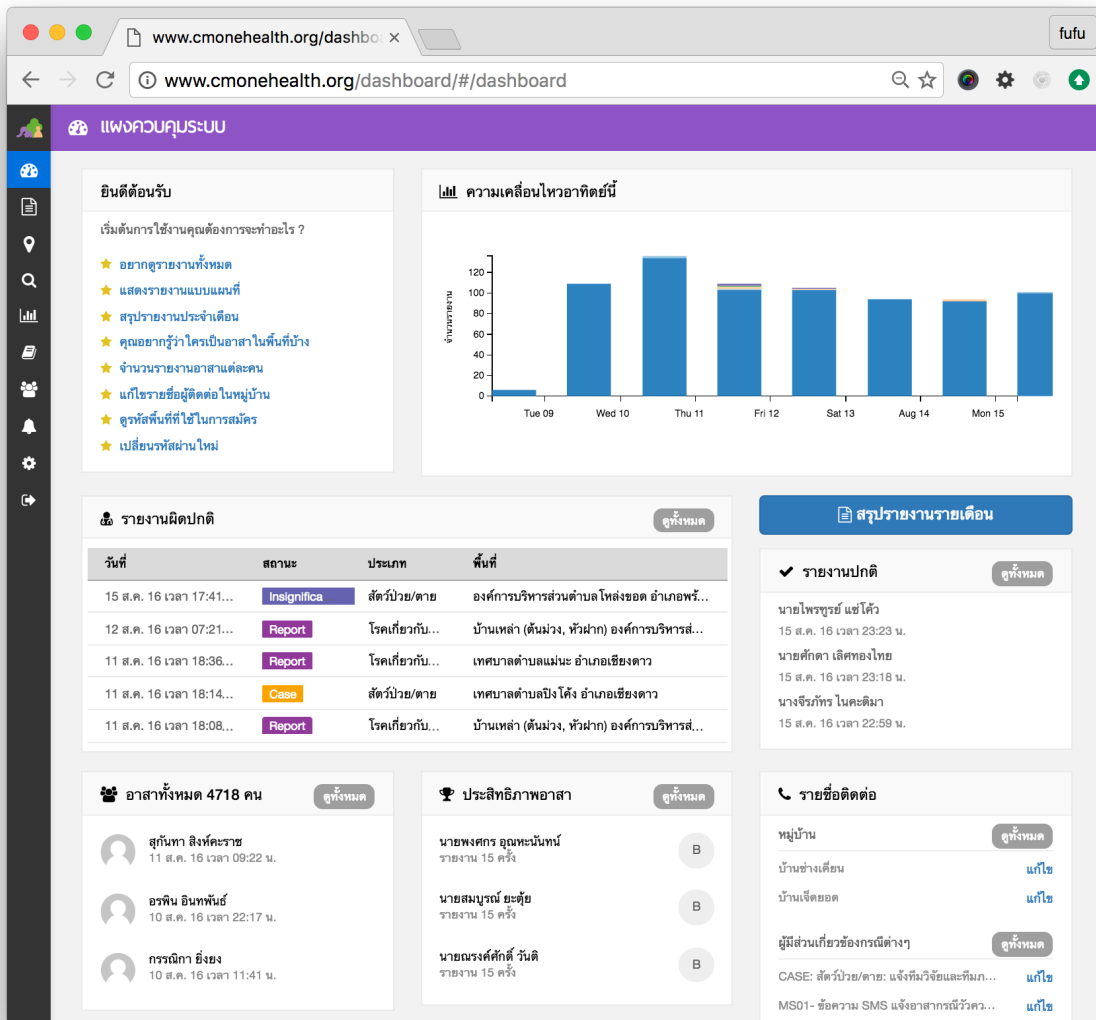

รูปที่ 1 หน้าแดชบอร์ดระบบ

หน้ารายงาน

เมื่อเข้าสู่ระบบสำเร็จจะปรากฏหน้ารายงานแสดงรายงานเหตุการณ์ต่างๆ ที่ได้รับแจ้งมาจากอาสาทั้งหมดเรียงตามวันที่ล่าสุด และผู้ใช้สามารถกำหนดเลือกดูรายงานที่ตนเองรับผิดชอบเองได้ด้วยการตั้งค่าค้นหา ซึ่งแบ่งการทำงานนี้เป็น 2 ส่วนคือ

1. ส่วนตั้งค่าการค้นหา
2. ส่วนแสดงผลลัพท์การค้นหา

วันที่	สถานะ	ข้อมูล	ประเภท	พื้นที่
15 ส.ค. , 17:4...	Insignificant Re	📌	สัตว์ป่วย/ตาย	องค์การบริหารส่วนตำบลโหล่งขอด ...
12 ส.ค. , 07:2...	Report	📌	โรคเกี่ยวกับส...	บ้านเหล่า (ต้นม่วง, หัวฝัก) องค์การ...
11 ส.ค. , 18:3...	Report	📌	โรคเกี่ยวกับส...	เทศบาลตำบลแม่ะ อำเภอเชียงดาว
11 ส.ค. , 18:1...	Case	📌	สัตว์ป่วย/ตาย	เทศบาลตำบลปิงโค้ง อำเภอเชียงดาว
11 ส.ค. , 18:0...	Report	📌	โรคเกี่ยวกับส...	บ้านเหล่า (ต้นม่วง, หัวฝัก) องค์การ...
11 ส.ค. , 16:2...	Report	📌	สิ่งแวดล้อม	เทศบาลตำบลปิงโค้ง อำเภอเชียงดาว
10 ส.ค. , 13:0...	Case	📌	สัตว์ป่วย/ตาย	องค์การบริหารส่วนตำบลสะเมิงเหนือ...
10 ส.ค. , 10:4...	Insignificant Re	📌	สัตว์ป่วย/ตาย	เทศบาลตำบลบ้านหลวง อำเภอจอม...
8 ส.ค. , 18:50 น.	Report	📌	โรคเกี่ยวกับส...	เทศบาลตำบลปิงโค้ง อำเภอเชียงดาว
8 ส.ค. , 17:31 น.	Report	📌	โรคเกี่ยวกับส...	องค์การบริหารส่วนตำบลลวงแหก อำ...
7 ส.ค. , 20:28 น.	Report	📌	โรคเกี่ยวกับส...	เทศบาลตำบลชี้เหล็ก อำเภอแม่แตง
7 ส.ค. , 17:59 น.	Report	📌	สัตว์ป่วย/ตาย	บ้านแม่ลายใต้ เทศบาลตำบลบ่อหลวง...
7 ส.ค. , 17:54 น.	Case	📌	สัตว์ป่วย/ตาย	เทศบาลตำบลบ่อหลวง อำเภอฮอด
7 ส.ค. , 07:05 น.	Report	📌	โรคเกี่ยวกับส...	เทศบาลตำบลไชยปราการ อำเภอไช...
5 ส.ค. 11:02 น.	Report	📌	โรคเกี่ยวกับส...	เทศบาลตำบลไชยปราการ อำเภอไช...

รูปที่ 2 หน้ารายงาน

1. ส่วนตั้งค่าการค้นหา ประกอบด้วย

- ประเภทรายงาน
- สถานะรายงาน
- ช่วงเวลา
- หน่วยงาน
- พื้นที่

ผู้ใช้สามารถกำหนดตัวแปรต่างๆ ในการค้นหาเฉพาะเรื่องรายงานที่ตนเองสนใจหรือต้องดูแลและติดต่อเองได้จากการตั้งค่านี้

หมายเหตุ ถ้าไม่ได้เลือกอะไรเลย คือ การค้นหารายงานทุกประเภท, ทุกสถานะ, ทุกช่วงเวลา, ทุกหน่วยงาน, ทุกพื้นที่

ประเภทรายงาน

สัตว์ป่วย/ตาย สัตว์กัด

อาหารปลอดภัย คู่มือครองผู้บริโภค

สิ่งแวดล้อม ภัยธรรมชาติ

โรคเกี่ยวกับสัตว์และคน อื่นๆ

สถานะรายงาน

ช่วงเวลา

ตั้งแต่วันที่ ถึงวันที่

หน่วยงาน

Ex. เทศบาลนครเชียงใหม่

คุณสามารถเลือกได้หลายหน่วยงาน

พื้นที่

Ex. อำเภอจรัล

คุณสามารถเลือกได้หลายพื้นที่

ตั้งค่าการค้นหา

รวมรายงานทดสอบ

ค้นหา

รูปที่ 3 ส่วนค้นหา

2. ส่วนแสดงผลการค้นหา

แสดงผลการค้นหาจากการค้นหา ผู้ใช้สามารถเลือกรายงานและคลิกเพื่อเข้าไปดูข้อมูลรายงานได้

		วันที่	สถานะ	ข้อมูล	ประเภท	พื้นที่
		25 พ.ค. , 13:38 น.	Report		สัตว์ป่วย/ตาย	เทศบาลตำบลแม่ะ อำเภอเชียงดาว
		24 พ.ค. , 20:58 น.	Report		สัตว์ป่วย/ตาย	เทศบาลตำบลแม่ะ อำเภอเชียงดาว
		24 พ.ค. , 17:56 น.	Report		สัตว์ป่วย/ตาย	เทศบาลตำบลชีเหลือก อำเภอแม่แตง

รูปที่ 4 ผลลัพธ์การค้นหา

ในส่วนของรายละเอียดรายงานที่อาสาส่งเข้ามานั้นประกอบด้วยส่วนต่างๆ ดังนี้

1. **ข้อมูลรายงาน** - ประกอบด้วยส่วนของข้อมูลเบื้องต้น เช่น วันที่รายงาน ประเภทรายงาน ผู้รายงาน เป็นต้น และข้อมูลแบบสอบถามในเชิงโปรแกรมและเชิงอธิบายรายงาน
2. **รูปประกอบ** - รูปภาพที่อาสาได้แนบมากับรายงานและตำแหน่งสถานที่ของรูป
3. **ความคิดเห็น** - ความคิดเห็นจากผู้ใช้ท่านอื่นที่มีต่อรายงาน
4. **ประวัติสถานะ** - เปลี่ยนสถานะรายงานและแสดงประวัติสถานะ
5. **ป้ายคำ** - ติดป้ายคำให้กับรายงาน

สถานะ : Case ประเภท : สัตว์ป่วย/ตาย

พบ ไก่พื้นเมือง[สัตว์ปีก] ป่วยจำนวน 20 ตัว, ตายจำนวน 6 ตัว จากทั้งหมด 50 ตัว จำนวนเล้า/คอกข้างเคียงที่มีอาคาร 300 มีอาคารดังนี้ ทหารหนักเบื่อน,ซีขาว,คอบิด,อัมพาด,ตาวมบิต,ซีม/หงา/ไม่กินอาหาร,โอ จาม,น้ำมูกไหล,หายใจเสียงดัง

พื้นที่	เทศบาลตำบลบึงไฉ่ อำเภอเชียงดาว
วันที่รายงาน	พฤหัสบดี 11 สิงหาคม 2016 18:14
วันที่เกิดเหตุ	พฤหัสบดี 11 สิงหาคม 2016
ประเภทรายงาน	สัตว์ป่วย/ตาย
ผู้รายงาน	นายปวิตร คุ้มมาก
ติดต่อ	120/1 ม.7 ต.บึงไฉ่ อ. เชียงดาว จ.เชียงใหม่
เบอร์โทรศัพท์ส่วนตัว	082-1849687
เบอร์โทรของโครงการ	0931340822

ประวัติสถานะ

- Changed : Case โดย System | วันที่ 11 สิงหาคม 2016 เวลา 18:20
- Changed : Report โดย นายปวิตร คุ้มมาก | วันที่ 11 สิงหาคม 2016 เวลา 18:20

Case

ตั้งค่า: [ปรับเป็นรายงานทดสอบ](#)

ป้ายคำ

อื่นๆ

- ดูเหตุการณ์ที่เกิดขึ้นบริเวณนี้
- เพิ่มรายงานนี้ไปแสดงในแอป ดูดีดี

แผนที่

รูปที่ 5 รายละเอียดรายงาน

ข้อมูลรายงาน

ข้อมูลรายงานจะแสดงข้อมูลรายงานแบบสอบถามตามที่สามารถทำได้ทำการแจ้งเข้ามาเกี่ยวกับโครงการอย่างละเอียด แบ่งข้อมูล 2 ส่วนคือ

1. ข้อมูลเบื้องต้น - ข้อมูลการรายงานเบื้องต้น
2. ข้อมูลแบบสอบถาม - ข้อมูลที่ได้จากแบบสอบถาม

ข้อมูลเบื้องต้น

ระบบจะแสดงข้อมูลเบื้องต้นของการรายงาน เช่น คำอธิบายรายงาน, สถานะรายงาน, วันที่รายงาน, ประเภทรายงาน, ผู้รายงาน, ที่อยู่ติดต่อและ เบอร์โทรศัพท์, รูปภาพ

สถานะ : Case ประเภท : สัตว์ป่วย/ตาย

พบ ไก่พื้นเมือง[สัตว์ปีก] ป่วยจำนวน 20 ตัว, ตายจำนวน 6 ตัว จากทั้งหมด 50 ตัว จำนวนเล้า/คอกข้างเคียงที่มีอาการ 300 มีอาการดังนี้ ทวารหนักเป็นอน,ซีขาว,คอ บิด,อัมพาต,ตาบวมปิด,ซึม/เหงา/ไม่กินอาหาร,ไอ จาม,น้ำมูกไหล,หายใจเสียงดัง

พื้นที่	เทศบาลตำบลปึงโค้ง อำเภอเชียงดาว
วันที่รายงาน	พฤหัสบดี 11 สิงหาคม 2016 18:14
วันที่เกิดเหตุ	พฤหัสบดี 11 สิงหาคม 2016
ประเภทรายงาน	สัตว์ป่วย/ตาย
ผู้รายงาน	นายปวิตร คุ้มาก
ติดต่อ	120/1 ม.7 ต.ปึงโค้ง อ. เชียงดาว จ.เชียงใหม่
เบอร์โทรส่วนตัว	082-1849687
เบอร์โทรของ โครงการ	0931340822

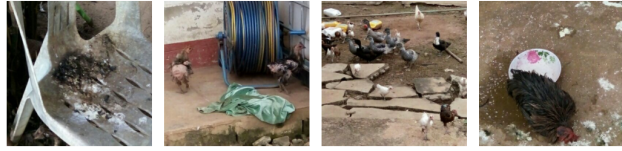

รูปที่ 6 ข้อมูลเบื้องต้น

ข้อมูลแบบสอบถาม

จะแสดงข้อมูลที่ได้จากแบบสอบถามตามที่อาสาได้ทำการรายงานเข้ามากับโครงการอย่างรายละเอียดโดย แบ่งข้อมูล 2 ส่วนคือ

- **ข้อมูลแบบสอบถาม** คือ ข้อมูลเชิงโปรแกรมที่อาสาได้รายงาน
- **รายงานที่เกี่ยวข้อง** คือ รายการรายงานติดตาม

ข้อมูลแบบสอบถาม	รายงานที่เกี่ยวข้อง
คำถาม	คำตอบ
animalType	ไก่พื้นเมือง[สัตว์ปีก]
reportTypeVersion	12
nearByCount	0
age	ระยะแรกเกิด
disease	หวัด
programVersion	43
totalCount	8
symptom	น้ำมูกไหล
deathCount	0
animalUIGroup	ไก่ เป็ด นก
animalGroup	สัตว์ปีก
sickCount	2

รูปที่ 7 ข้อมูลแบบสอบถาม

รูปภาพประกอบ

รูปประกอบรายงาน เป็นรูปที่อาสาจะส่งมาพร้อมกับรายงาน อาจจะมีหรือไม่มีก็ได้ ในกรณีที่มีรูปประกอบรายงาน ท่านสามารถคลิกเข้าไปดูตำแหน่งสถานที่ที่รูปนั้นถูกถ่ายขึ้นได้ โดยขั้นตอน การดูตำแหน่งสถานที่ที่มีดังต่อไปนี้

1. คลิกที่รูปที่ต้องการดูตำแหน่งสถานที่ที่รูปที่คลิกจะขยายเป็นรูปขนาดใหญ่
2. ในกรณีที่รูปได้บันทึกตำแหน่งสถานที่ของรูปจะมีปุ่ม“แสดงในแผนที่”

รูปที่ 8 ภาพประกอบ

ความคิดเห็น

ท่านสามารถแสดงความคิดเห็นบนการรายงานได้ เพื่อพูดคุย, ส่งไฟล์งานให้ และติดตามระหว่างทีมประสาน งาน ภายในโครงการได้ โดยตัวอย่างการแสดงความคิดเห็น

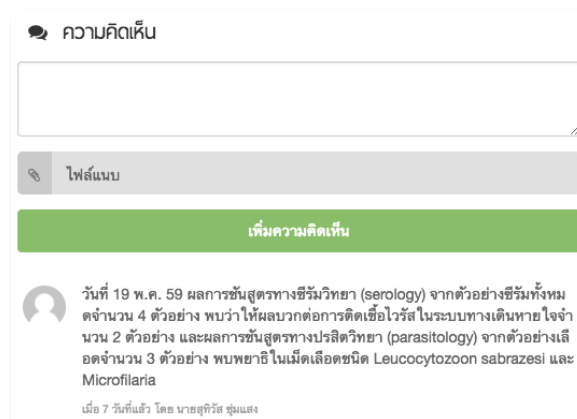

รูปที่ 9 ความคิดเห็น

ประวัติสถานะ

ผู้ใช้งานสามารถเปลี่ยนสถานะของรายงานเพื่ออัปเดตความคืบหน้าของรายงานนั้นๆ โดยที่สถานะของการเปลี่ยนแปลงรายงานมดังนี้

ปรับเป็นรายงานทดสอบ'." data-bbox="368 173 649 386"/>

รูปที่ 10 ประวัติสถานะ

- Report - รายงานเหตุผิดปกติ
- Insignificant Report - รายงานที่ไม่เข้าข่ายเกิดโรคระบาด
- Case - รายงานที่เข้าข่ายโรคระบาด
- False Report - รายงานเท็จ/ไม่ถูกต้อง
- Suspect Outbreak - สงสัยเป็นโรคระบาด
- No Outbreak Identified - ไม่ใช่โรคระบาด
- Outbreak - เกิดโรคระบาด
- Finnish - ระวังเหตุและควบคุมโรคเรียบร้อยแล้ว

ป้ายคำ

ผู้ใช้งานสามารถติดป้ายต่างๆ ให้กับรายงานได้เพื่อใช้เป็นคำเฉพาะค้นหาของตัวเองได้

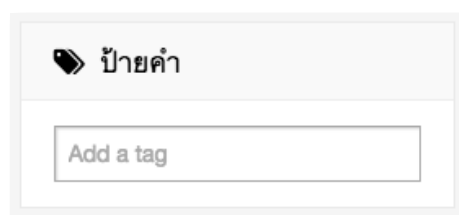

รูปที่ 11 ป้ายคำ

รายงานติดตาม (follow up)

รายงานติดตามเป็น “follow up” การติดตามรายงานที่มีสถานะเป็น “case” อยู่ แล้ว ตัวอย่าง เช่น อาสาได้ทำรายงานของโรคท้องร่วงในโคนม และมีการส่งรายงานเพิ่มเติมมาเพื่อรายงานสถานการณ์ต่อเนื่อง โดยรายงานติดตามจะมีสัญลักษณ์รูปธงฟ้าบ่งบอกว่ารายงานนี้เป็นรายงานติดตาม

7 พ.ค. , 20...	Insignificant ...	i	สัตว์ป่วย/ตาย	องค์การบริหารส่วนตำบลสะเม...
6 พ.ค. , 22...	Report	i	สัตว์กัด	องค์การบริหารส่วนตำบลโหล...
6 พ.ค. , 12...	Case	i	ภัยธรรมชาติ	เทศบาลตำบลแม่ข่า อำเภอฝาง

รูปที่ 12 รายงานติดตาม

หรือดูได้ที่รายละเอียดของรายงาน ส่วนรายงานที่เกี่ยวข้องจะแสดงรายการต่างๆ ที่ได้มีการติดตามไว้

ข้อมูลแบบสอบถาม

รายงานที่เกี่ยวข้อง 4

รายงานที่ follow รายงานนี้ (Follow-up reports)

- [วันพุธที่ 25 พฤษภาคม 2016 เวลา 17:53] - [รายงานหมายเลข #138672](#)
- [วันอังคารที่ 24 พฤษภาคม 2016 เวลา 17:56] - [รายงานหมายเลข #138456](#)
- [วันอังคารที่ 24 พฤษภาคม 2016 เวลา 17:30] - [รายงานหมายเลข #138455](#)
- [วันจันทร์ที่ 23 พฤษภาคม 2016 เวลา 18:27] - [รายงานหมายเลข #138264](#)

รูปที่ 13 รายงานที่เกี่ยวข้อง

หน้าแผนที่รายงาน

เมนูแผนที่รายงาน () เมื่อคลิกแล้วจะปรากฏพื้นที่ที่อพท. ต่างๆเป็นหมุดปักลงแผนที่

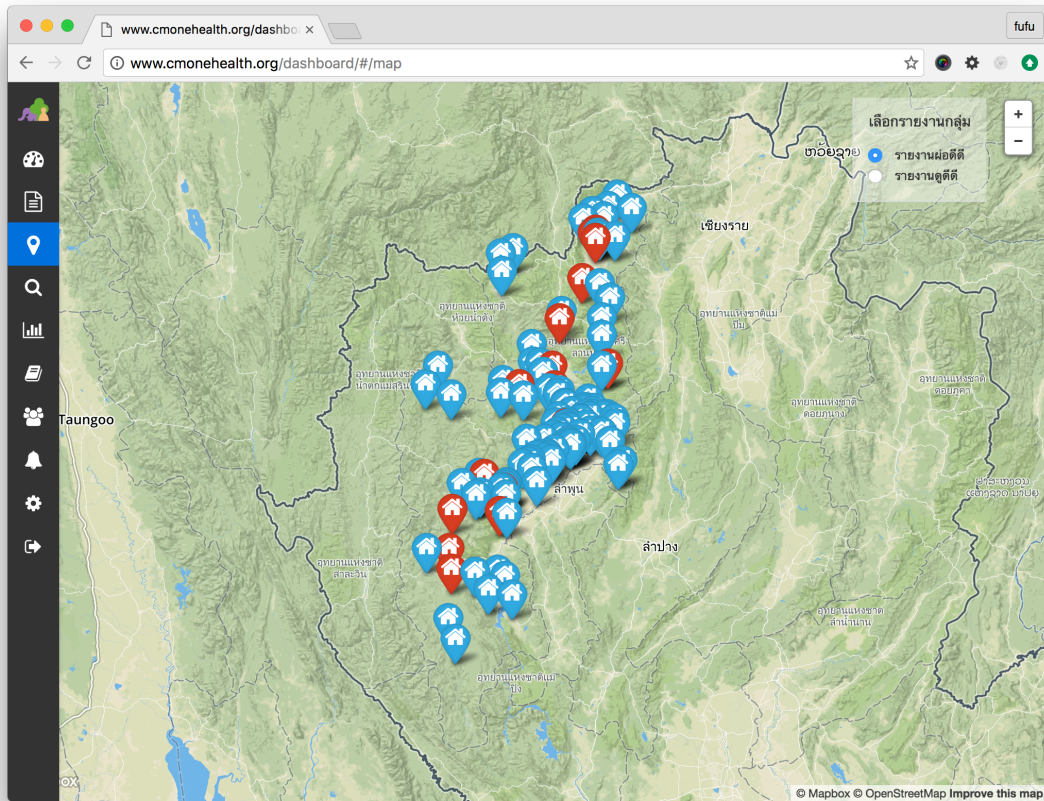

รูปที่ 14 แผนที่

สัญลักษณ์หมุดต่างๆจะแสดงสถานะด้วยสีต่างๆดังนี้

มีรายงานพบเหตุการณ์ผิดปกติ ภายในระยะเวลา 2 อาทิตย์

มีรายงานพบเหตุการณ์ผิดปกติ ภายในระยะเวลา 2 อาทิตย์

ไม่มีการรายงานจากพื้นที่นี้เลย

เมื่ออาสาแจ้งรายงานเหตุการณ์ผิดปกติต่างๆ เข้ามาระบบจะทำการเตือนเป็นวงกลมกระพริบบนแผนที่ตาม พื้นที่ที่อาสา นั้นรับผิดชอบอยู่

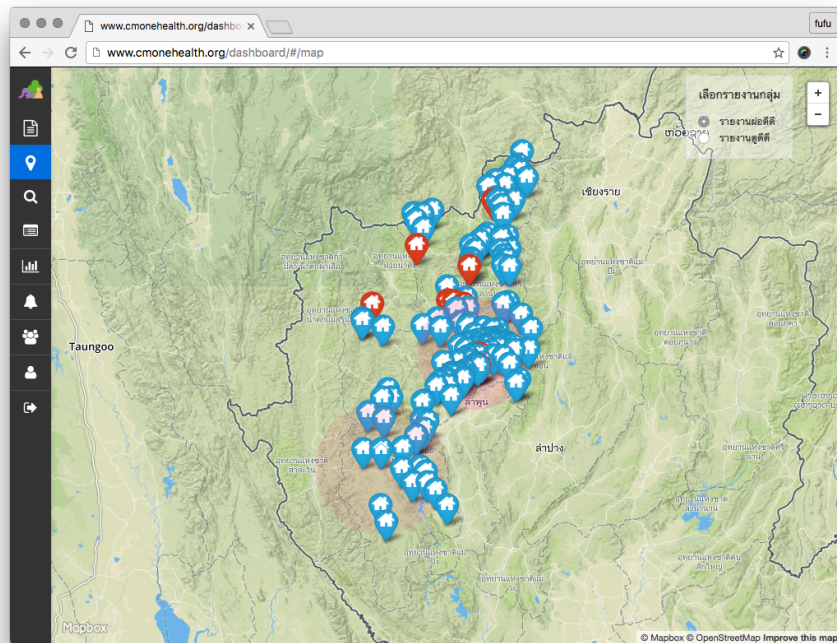

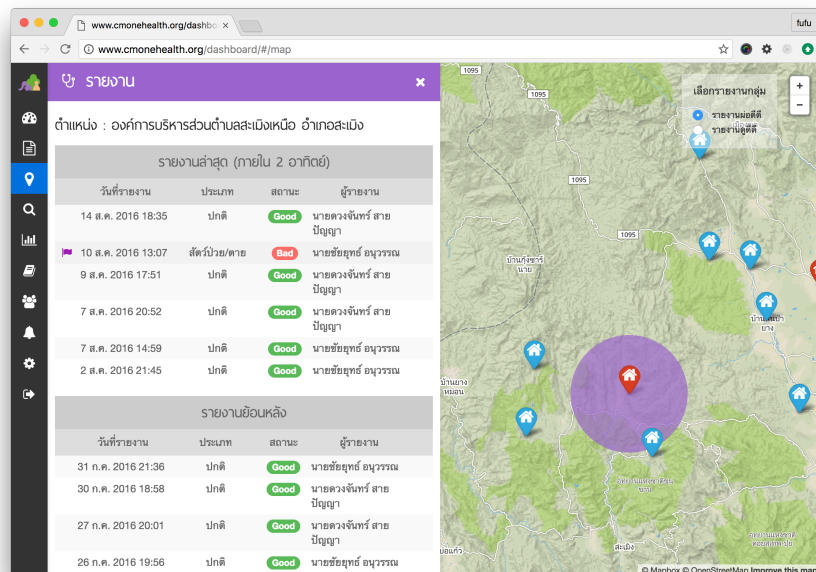

รูปที่ 15 แสดงการแจ้งเตือน

ท่านสามารถคลิกที่หมุดพื้นที่ เพื่อเข้าไปดูรายการของรายงานและรายละเอียดรายงานของอาสาที่ได้แจ้งเข้ากับมาโครงการผ่อดีดีได้

รูปที่ 16 ดูรายละเอียดรายงาน

หน้าค้นหา

เมนูค้นหา () จะปรากฏหน้าสำหรับค้นหารายงาน ผู้ใช้สามารถค้นหารายงานในช่องข้อความได้ คลิกที่สัญลักษณ์รูป () จะอธิบายการค้นหาขั้นสูงและตัวอย่างตัวแปรต่างๆที่ใช้ในการค้นหา

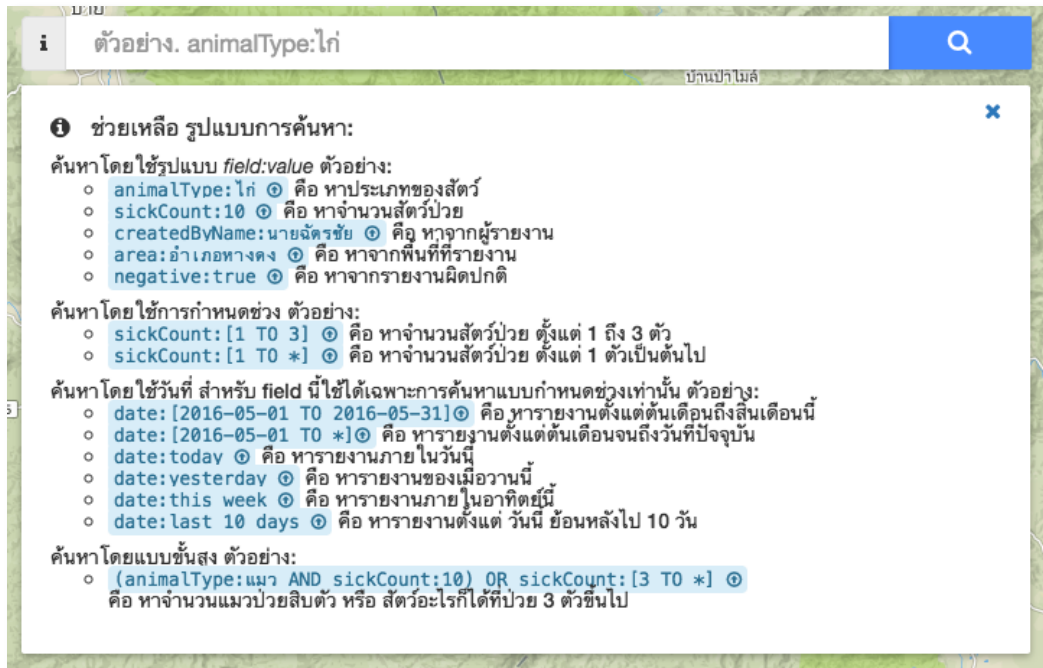

รูปที่ 17 ค้นหา

- ค้นหาโดยใช้รูปแบบ *field:value* ตัวอย่าง:
 - animalType: ไก่ คือ หาประเภทของสัตว์
 - sickCount: 10 คือ หาจำนวนสัตว์ป่วย
 - createdByName: นายฉัตรชัย คือ หาจากผู้รายงาน
 - area:อำเภอหางดง คือ หาจากพื้นที่ที่รายงาน
- ค้นหาโดยใช้การกำหนดช่วง ตัวอย่าง:
 - sickCount: [1 TO 3] คือ หาจำนวนสัตว์ป่วย ตั้งแต่ 1 ถึง 3 ตัว
 - sickCount: [1 TO *] คือ หาจำนวนสัตว์ป่วย ตั้งแต่ 1 ตัวเป็นต้นไป

- ค้นหาโดยใช้วันที่ สำหรับ field นี้ใช้ได้เฉพาะการค้นหาแบบกำหนดช่วงเท่านั้น ตัวอย่าง:
 - date: [2014-11-20 TO 2014-11-20] คือ ทหารายงานของวันที่ 20 พ.ย. 2014
 - date: [2014-11-20 TO *] คือ ทหารายงานตั้งแต่วันที่ 20 พ.ย. 2014
 - date: today คือ ทหารายงานภายในวันนี้
 - date: yesterday คือ ทหารายงานของเมื่อวานนี้
 - date: this week คือ ทหารายงานภายในอาทิตย์นี้
 - date: last 10 days คือ ทหารายงานตั้งแต่วันที่ ย้อนหลังไป 10 วัน
- ค้นหาโดยแบบขั้นสูง ตัวอย่าง:
 - (animalType: แมว AND sickCount: 10) OR sickCount: [3 TO *] คือ หาจำนวนแมวป่วยสิบตัว หรือ สัตว์อะไรก็ได้ที่ป่วย 3 ตัวขึ้นไป

ตัวอย่างการค้นหาขั้นสูง

ต้องการค้นหาพื้นที่ที่มีการป่วย/ตายของควาย

รูปแบบการค้นหา : “animalType: ควาย”

ตัวอย่าง

ต้องการค้นหาพื้นที่ที่มีการป่วย/ตายของไก่ จำนวน 5-10 ตัวระหว่างวันที่ 15-22 ธันวาคม 2014

รูปแบบการค้นหา : “animalType: ไก่ AND sickCount: [5 TO 10] AND date: [2014-12-15 TO 2014-12-22]”

ตัวอย่าง

ต้องการทราบว่าวันนี้มีวัวป่วย/ตาย พื้นที่ไหนบ้าง

รูปแบบการค้นหา : “date: Today AND animalType: วัว AND typeName: “สัตว์ป่วย/ตาย””

ตัวอย่าง

ต้องการทราบว่าภายในอาทิตย์นี้ พื้นที่อ้อมก้อยนั้นมีสัตว์ป่วย/ตายบ้างไหม ?

รูปแบบการค้นหา : “date: this week AND area: อำเภออ้อมก้อย AND typeName: “สัตว์ป่วย/ตาย””

หน้าแผนภาพข้อมูล

เมนูแผนภาพข้อมูล () แสดงข้อมูลรายงานเป็นเหตุการณ์เลือกดูตามช่วงเวลาและสามารถเลือกดูพิกัดของ ฟาร์มหมู, ฟาร์มวัว, ฟาร์มสุนัข, ฟาร์มไก่ ได้

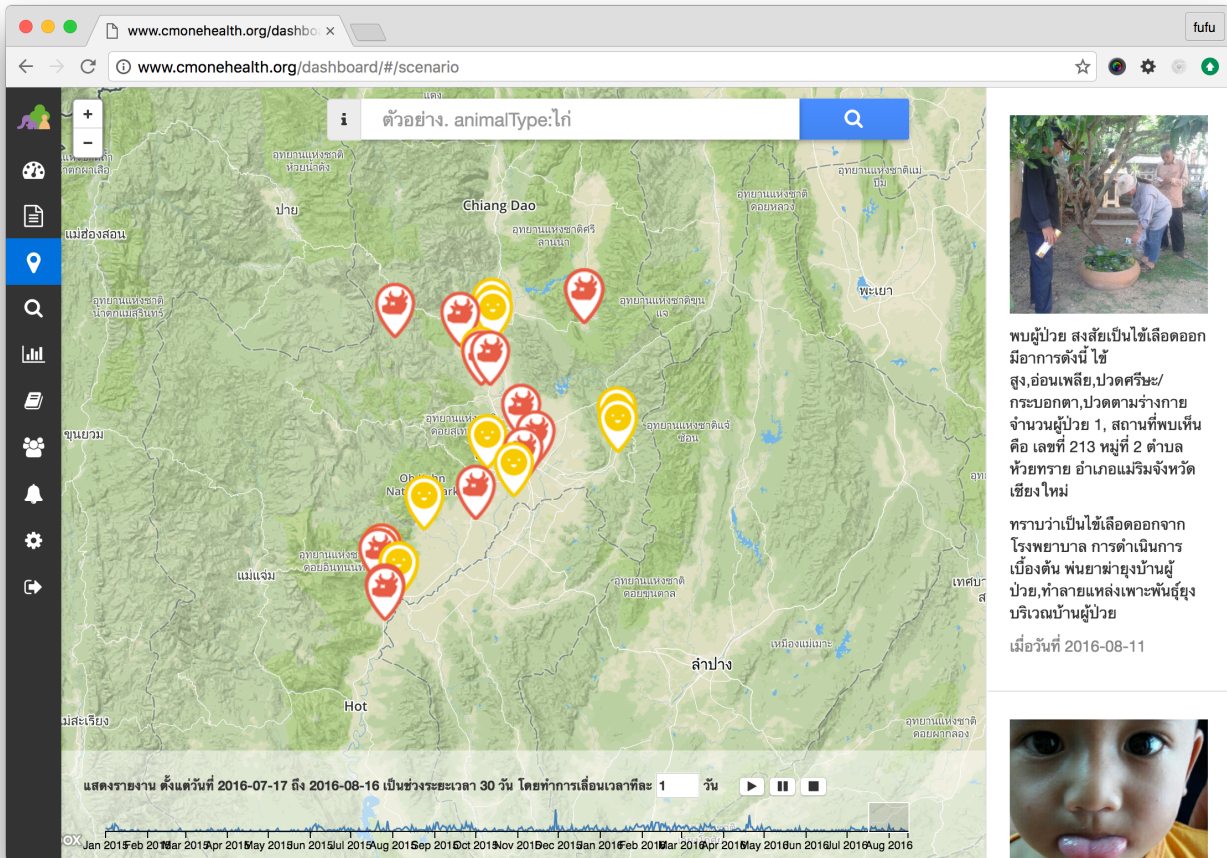

รูปที่ 18 แผนภาพ

หน้าแผนรับมือโรคระบาด

เมนูแผนรับมือโรคระบาด () เมื่อเกิดเหตุการณ์โรคระบาด (Outbreak) สิ่งสำคัญคือแผนรับมือโรคระบาดที่เกิดขึ้น ระบบแบ่งพื้นที่ออกเป็น 3 ส่วนหลักในการดูแล

1. โซนสีแดง คือหมู่บ้านที่เกิดเหตุ
2. โซนสีเหลือง คือหมู่บ้านที่ห่างจากระยะจุดเกิดเหตุ 3 กิโลเมตร เป็นรัศมีวงกลม
3. โซนสีเขียว คือหมู่บ้านที่ห่างจากระยะจุดเกิดเหตุ 10 กิโลเมตร เป็นรัศมีวงกลม

จากการแบ่งพื้นที่ดังกล่าว ระบบจะแสดงตำแหน่งและรัศมีตามระยะทางโซนต่างๆ ให้เห็นภาพรวมและระบุข้อมูลรายละเอียดพื้นที่ที่เกิดโรคระบาด และพื้นที่ของคุณที่รับผิดชอบอยู่นั้นได้รับผลกระทบจากตกอยู่ในโซนใฝ่ระวางใด

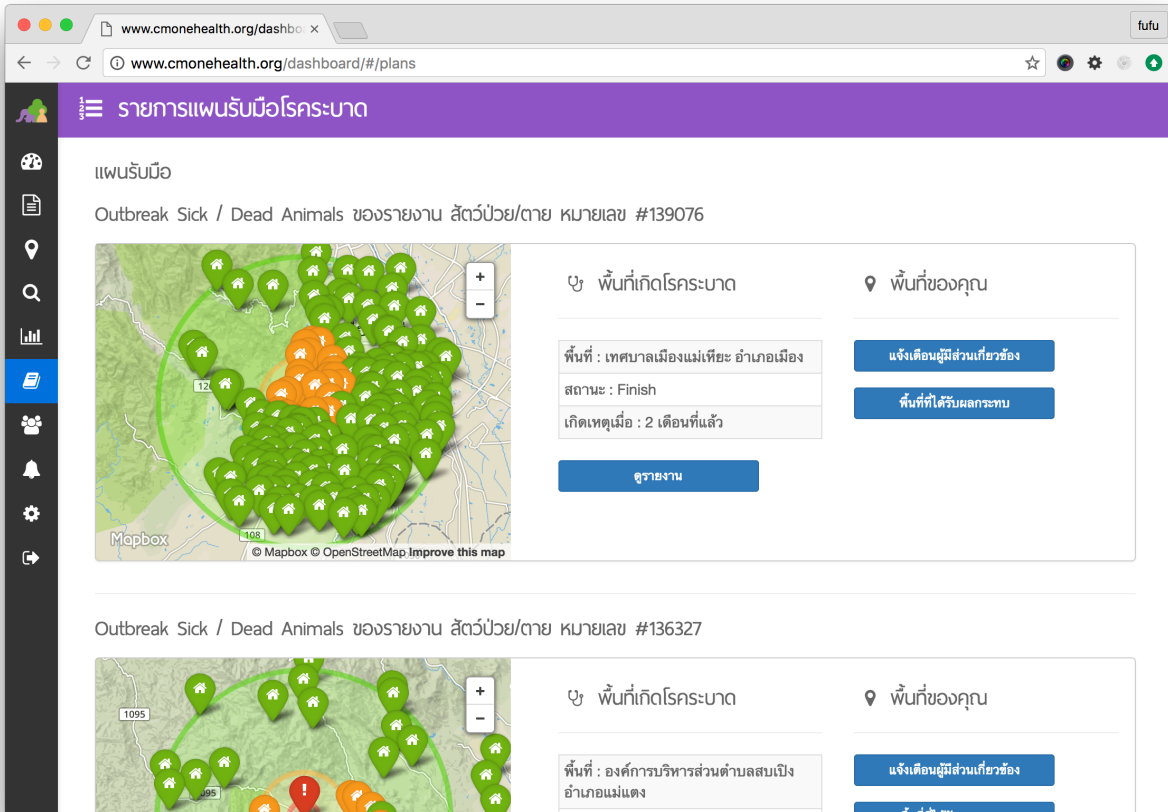

- Case 1:** "Outbreak Sick / Dead Animals ของรายงาน สัตว์ป่วย/ตาย หมายเลข #139076". The map shows a cluster of green house icons with a red circle around the center. The details panel includes:
 - พื้นที่ที่เกิดโรคระบาด: เทศบาลเมืองแม่เหิระ อำเภอเมือง
 - สถานะ: Finish
 - เกิดเหตุเมื่อ: 2 เดือนที่แล้ว
 - ปุ่ม: ดูรายงาน
- Case 2:** "Outbreak Sick / Dead Animals ของรายงาน สัตว์ป่วย/ตาย หมายเลข #136327". The map shows a cluster of green house icons with a red circle around the center. The details panel includes:
 - พื้นที่ที่เกิดโรคระบาด: องค์การบริหารส่วนตำบลสบเปิง อำเภอแม่แตง
 - ปุ่ม: แจ้งเตือนผู้มีส่วนเกี่ยวข้อง
 - ปุ่ม: ส่งเจ้าหน้าที่ไปตรวจสอบ

รูปที่ 19 แผนรับมือโรคระบาด

นอกจากนี้ในส่วนพื้นที่ของคุณที่รับผิดชอบจะสามารถส่งการแจ้งเตือนไปยังผู้มีส่วนเกี่ยวข้องได้และดูข้อมูลที่ได้รับผลกระทบทั้งหมดแยกตามโซนได้อีกด้วย

รายชื่อเว็บไซต์ที่ได้รับผลกระทบ

พื้นที่ที่ได้รับผลกระทบ

หมายเหตุ : พื้นที่ที่ได้รับผลกระทบ, พื้นที่ที่รับผิดชอบ

ข้อมูลไฟล์ CSV | ข้อมูลไฟล์ Excel

Red โชนสีแดง คือหมู่บ้านที่เกิดเหตุ

เทศบาลเมืองแม่เหิระ อำเภอเมือง

Yellow โชนสีเหลือง คือระยะจากจุดเกิดเหตุ 3 กม.

บ้านดอนปิน เทศบาลตำบลป่าแดด อำเภอเมืองเชียงใหม่	เทศบาลตำบลหนองควาย อำเภอหางดง
บ้านท่าเปิง เทศบาลตำบลสุเทพ อำเภอเมือง	บ้านโป่งน้อย เทศบาลตำบลสุเทพ อำเภอเมือง
บ้านต้นกุก เทศบาลตำบลสุเทพ อำเภอเมือง	บ้านใหม่สามัคคี เทศบาลตำบลสุเทพ อำเภอเมือง
บ้านสันฆ้องจอย เทศบาลตำบลสุเทพ อำเภอเมือง	บ้านคำหนัก เทศบาลตำบลสุเทพ อำเภอเมือง
บ้านอุ ไบส เทศบาลตำบลสุเทพ อำเภอเมือง	บ้านป่าจี้ เทศบาลตำบลสุเทพ อำเภอเมือง
บ้านท่าข้าม เทศบาลตำบลสุเทพ อำเภอเมือง	บ้านห้วยทราย เทศบาลตำบลสุเทพ อำเภอเมือง
บ้านคำหนักใหม่ เทศบาลตำบลป่าแดด อำเภอเมืองเชียงใหม่	คณะสภานิติบัญญัติแห่งชาติ
บ้านป่าเป้า เทศบาลตำบลป่าแดด อำเภอเมืองเชียงใหม่	บ้านพันหลัง เทศบาลตำบลสันผักหวาน อำเภอหางดง
บ้านดอกลาย เทศบาลตำบลหนองควาย อำเภอหางดง	บ้านหนองควาย เทศบาลตำบลหนองควาย อำเภอหางดง
บ้านเมืองกุง เทศบาลตำบลสันผักหวาน อำเภอหางดง	บ้านสันทราย เทศบาลตำบลหนองควาย อำเภอหางดง
บ้านดอกลายเหนือ เทศบาลตำบลหนองควาย อำเภอหางดง	บ้านไทยสมุทร เทศบาลตำบลป่าแดด อำเภอเมืองเชียงใหม่

รูปที่ 20 พื้นที่ที่ได้รับผลกระทบ

แอพลิเคชัน

แผนที่ตอบสนอง

แผนที่ | การแจ้งเตือน

ตัวอย่าง, เทศบาลตำบลบางน้ำผึ้ง

เขตพื้นที่ (zone): Red

พบโรค {{ report.data.disease }} ระบาดในหมู่บ้านของท่านโปรด - กระจายข่าวผ่านเสียงตามสายทันที - ร่วมหารือกับ อปท.+ปศอ. เพื่อควบคุมโรค

บ้านปางช้าง บ้านปางช้าง องค์การบริหารส่วนตำบลบางน้ำผึ้ง อำเภอแม่แตง

แจ้งเตือนไปแล้ว

- นายนิศ ทอเงิน 089-2233991

ข้อมูลแบบเรียลไทม์ | รายงานที่เกี่ยวข้อง | Outbreak

รูปที่ 21 การส่งข้อความ

หน้าข้อรายชื่อติดต่อ

เมนูรายชื่อติดต่อ () คือ รายชื่อหมู่บ้านในพื้นที่ของผู้ใช้ ผู้ใช้สามารถเพิ่มเบอร์โทรศัพท์มือถือเข้าไปในหมู่บ้านได้เพื่อเก็บไว้เป็นประวัติการติดต่อต่างๆ ยกตัวอย่างเช่น เมื่อโรคระบาดเกิด (Outbreak) ขึ้นระบบจะส่ง SMS ไปแจ้งเตือนตามเบอร์โทรศัพท์ที่ได้ตั้งค่าไว้ให้อัตโนมัติเพื่อกระจายข่าวสารลงในหมู่บ้านอย่างรวดเร็ว

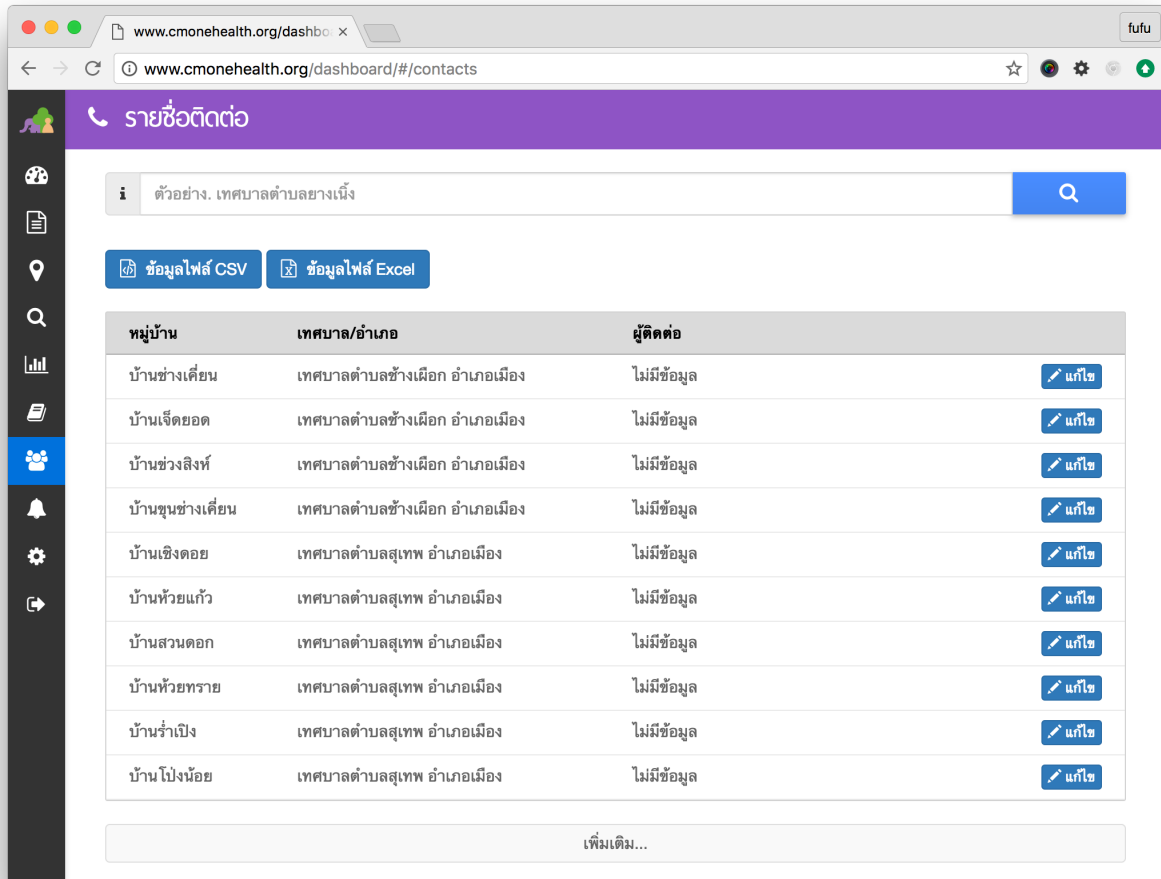

รายชื่อติดต่อ

i ตัวอย่าง. เทศบาลตำบลยางเนิ้ง

ข้อมูลไฟล์ CSV | ข้อมูลไฟล์ Excel

หมู่บ้าน	เทศบาล/อำเภอ	ผู้ติดต่อ	
บ้านช่างเคียน	เทศบาลตำบลช้างเผือก อำเภอเมือง	ไม่มีข้อมูล	แก้ไข
บ้านเจ็ดยอด	เทศบาลตำบลช้างเผือก อำเภอเมือง	ไม่มีข้อมูล	แก้ไข
บ้านช่วงสิงห์	เทศบาลตำบลช้างเผือก อำเภอเมือง	ไม่มีข้อมูล	แก้ไข
บ้านขุนช่างเคียน	เทศบาลตำบลช้างเผือก อำเภอเมือง	ไม่มีข้อมูล	แก้ไข
บ้านเชิงตอย	เทศบาลตำบลสุเทพ อำเภอเมือง	ไม่มีข้อมูล	แก้ไข
บ้านห้วยแก้ว	เทศบาลตำบลสุเทพ อำเภอเมือง	ไม่มีข้อมูล	แก้ไข
บ้านสวนดอก	เทศบาลตำบลสุเทพ อำเภอเมือง	ไม่มีข้อมูล	แก้ไข
บ้านห้วยทราย	เทศบาลตำบลสุเทพ อำเภอเมือง	ไม่มีข้อมูล	แก้ไข
บ้านไร่เปิง	เทศบาลตำบลสุเทพ อำเภอเมือง	ไม่มีข้อมูล	แก้ไข
บ้านโป่งน้อย	เทศบาลตำบลสุเทพ อำเภอเมือง	ไม่มีข้อมูล	แก้ไข

เพิ่มเติม...

รูปที่ 22 รายชื่อติดต่อ

หน้าสรุปรายงาน

เมนูสรุปรายงาน () โดยเมื่อคลิกที่ปุ่ม จะปรากฏรายการสรุปได้ 3 ประเภท ได้แก่

1. สรุปรายงานในพื้นที่ - สรุปข้อมูลรายงาน เช่น จำนวนอาสาทั้งหมด, จำนวนไม่พบเหตุผิดปกติรายงาน, จำนวนรายงานเหตุผิดปกติ, จำนวนสถิติรายงานรายเดือนเลือกตามประเภทรายงานได้
2. สรุปรายงานรายเดือน - ผู้ใช้สามารถทำสรุปรายงานประจำเดือน ได้จากการตั้งค่าตัวแปรต่างๆ เช่น ประเภทรายงาน, ช่วงเวลา, พื้นที่, ป้ายคำ และดาวน์โหลดข้อมูลเป็นไฟล์ CSV, Excel เพื่อนำไปใช้งานต่อได้
3. สรุปประสิทธิภาพการรายงานของอาสา - แสดงประสิทธิภาพอาสาที่รายงานเหตุการณ์เข้ามายังโครงการ

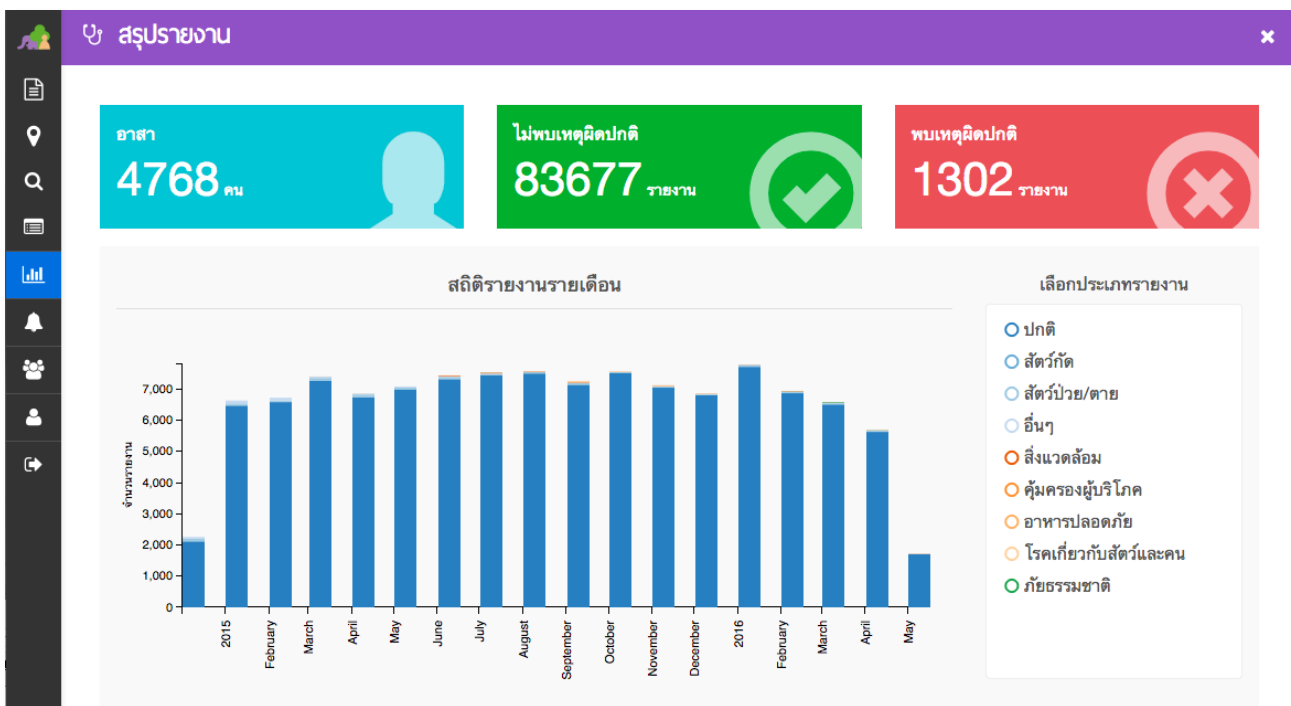

รูปที่ 23 สรุปรายงาน

www.cmorehealth.org/dashboard/#summary/report-month?dateStart=01%252F05%252F2016&dateEnd=26%252F05%252F2016

สรุปรายงานรายเดือน

ประเภทรายงาน: ตารางสรุปรายงานวันที่ 01/05/2016 - 26/05/2016 ของทุกพื้นที่

สัตว์ป่วย/ตาย สัตว์เกิด
 อาหารปลอดภัย
 คู่มือครองชีพโรค
 สิ่งแวดล้อม ภัยธรรมชาติ
 โรคเกี่ยวกับสัตว์และคน
 อื่นๆ

ช่วงเวลา: ตั้งแต่วันที่ 1 May, 2016 ถึงวันที่ 26 May, 2016

พื้นที่:

ป้ายคำ:

[ค้นหา](#)

Id	สถานะ	วันที่	พื้นที่	ประเภท	หัวข้อ	โรค	อาการ	ป่วย	ตาย
138253	Case	2016-...	เทศม...	สัตว์ป...	โรคพื้น...	ระบยา...	อัมพา...	0	0
137913	Insign...	2016-...	บ้านส...	สัตว์ป...	โรคพื้น...	ระบยา...	คอบิต...	2	0
137869	Case	2016-...	เทศม...	สัตว์ป...	โคเนื้อ...	ระบยา...	คอบิต...	1	0
137860	Case	2016-...	องค์ก...	สัตว์ป...	หมาสี่...	ระบยา...	อาเจี...	1	0
137602	Insign...	2016-...	องค์ก...	สัตว์ป...	ควาย...	ระบยา...	ท้อง...	1	1
137510	Case	2016-...	เทศม...	สัตว์ป...	โรคพื้น...	ระบยา...	ชัก,คอ...	1	0
136327	Outbr...	2016-...	องค์ก...	สัตว์ป...	โรคพื้น...	ทำโก	ป่วย...	20	15
136325	Case	2016-...	เทศม...	สิ่งแ...	ควน	-	-	-	-
136525	Case	2016-...	บ้านไ...	สัตว์ป...	โรคพื้น...	ระบยา...	ท้อง...	30	30
136076	Insign...	2016-...	เทศม...	สัตว์ป...	โรคพื้น...	ทำโก	แพรว...	6	10
135956	Insign...	2016-...	แขวง...	สัตว์ป...	หมาสี่...	ระบยา...	หายไ...	1	1
135904	Case	2016-...	เทศม...	สัตว์ป...	โรคพื้น...	ระบยา...	ท้อง...	15	20
135574	Insign...	2016-...	เทศม...	สัตว์ป...	โรคพื้น...	ระบยา...	คอบิต...	0	1
135278	Insign...	2016-...	องค์ก...	สัตว์ป...	หมาสี่...	ระบยา...	เกิด...	1	0
135270	Insign...	2016-...	องค์ก...	สัตว์ป...	หมาสี่...	ระบยา...	ผสม...	1	0
137105	Case	2016-...	เทศม...	ภัยธ...	ไฟโ...	-	-	-	-

[ดาวน์โหลดข้อมูลไฟล์ CSV](#) [ดาวน์โหลดข้อมูลไฟล์ Excel](#)

รูปที่ 24 สรุปรายงานรายเดือน

www.cmorehealth.org/dashboard/#summary/performance-person?month=5%252F2016

สรุปประสิทธิภาพการรายงานแต่ละอาสา

ช่วงเวลา: เดือน 5 ปี 2016

พื้นที่:

ผลลัพธ์การค้นหา 5/2016 ของทุกพื้นที่

Full Name	Number Of Active Days	Grade
ศุภกิจจารีย์ คำนวน	0	C
นายอนันต์ แลงผู้ทอง	0	C
นายคงฤทธิ โสตาคำแสน	2	B
นางฉิมมวล ชินรัมย์	1	B
นายวัน มะโนเมือง	15	A
นางมลวิวรรณ จันทร์สุขสถิตย์	0	C
นางพวงทอง สายกับ	0	C
นางฉิววรรณ พรหมสุรินทร์	0	C
นางวิบูลย์พร สุขสำราญ	3	B
นางสมศรี นวนสุจิต	6	A
นางแก้วอุบล มาสกลาง	0	C
นายพิทักษ์ ดวงคำ	0	C
นายทองดี ทองเงา	0	C
นายเอกวิฑูร กองสิน	0	C
นายเขาวลิต เต็ดดวง	0	C
นายสมจิต วัฒนทอง	0	C

[ข้อมูลไฟล์ CSV](#) [ข้อมูลไฟล์ Excel](#)

รูปที่ 25 สรุปประสิทธิภาพอาสา

หน้าแจ้งเตือน

เมนูการแจ้งเตือน () จะแสดงรายการของรายงานที่ท่านถูกอ้างอิง จากการแสดงความคิดเห็นตัวอย่างรูปที่ 17 แสดงข้อความแจ้งเตือน เมื่อต้องการดูข้อความที่ถูกอ้างอิง ให้คลิกเลือกจากรายการนั้น จะแสดง รายงานเลื่อนไปที่ ส่วนความคิดเห็นจะแสดงความคิดเห็นที่ท่านถูกอ้างอิง

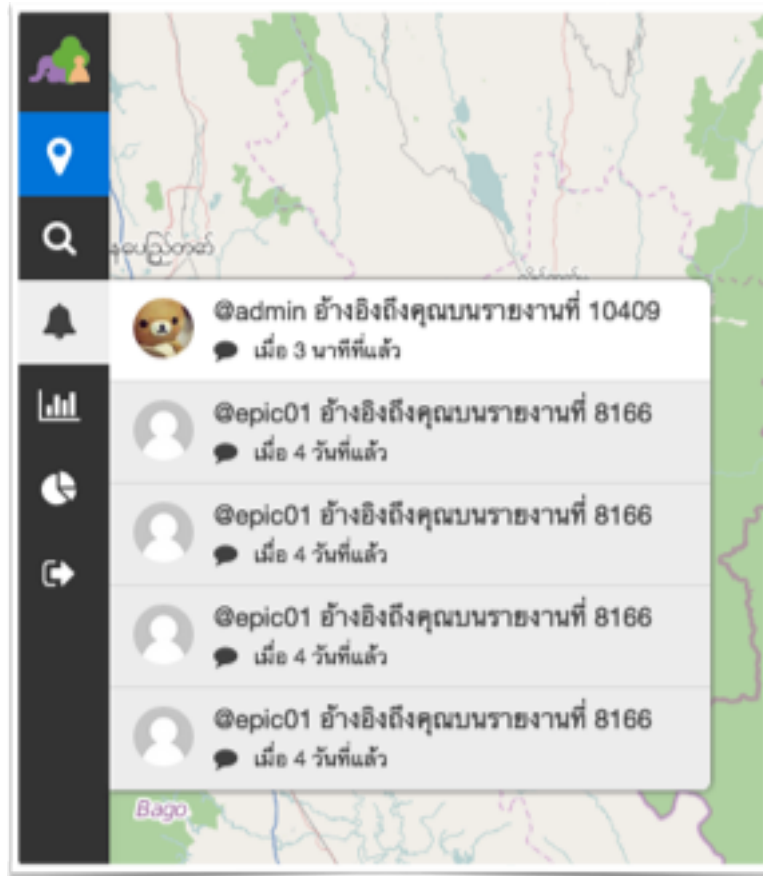

รูปที่ 26 แจ้งเตือน

หน้าข้อมูลอาสา

เมนูข้อมูลอาสา () จะประกอบไปด้วย 5 ส่วน คือ

1. ข้อมูลอาสา - แสดงรายการรายชื่อผู้ใช้งานต่างๆ ที่อยู่ในระบบ โดยที่ผู้ใช้งานสามารถสร้าง, แก้ไขข้อมูลส่วนตัวของอาสาทุกคนได้
2. รหัสพื้นที่ - แสดงรายการรายชื่อพื้นที่รหัสเชิญ (Invitation Code) ที่ใช้ในการสมัครลงทะเบียนอาสา
3. รายชื่อติดต่อ - รายชื่อหมู่บ้านในพื้นที่ของผู้ใช้ ผู้ใช้สามารถเพิ่มเบอร์โทรศัพท์มือถือเข้าไปในหมู่บ้านได้เพื่อเก็บไว้เป็นประวัติการติดต่อต่างๆ
4. ผู้มีส่วนเกี่ยวข้อง - ผู้ใช้สามารถระบุเบอร์โทรศัพท์มือถือที่ต้องการแจ้งเตือนในแต่ละกรณีของการรายงานได้ เช่น เมื่อเกิด Case : สัตว์ป่วยตาย กัดปุ่มแก้ไขเพื่อเพิ่ม, แก้ไขเบอร์โทรศัพท์ที่ต้องการแจ้งเตือนได้

กรณีของรายงานต่างๆ ในระบบประกอบไปด้วย

- Case คือ สถานะการรายงานนั้นเข้าข่ายที่สงสัยจะเป็นโรคระบาด
- Suspect Outbreak คือ สถานะสงสัยเป็นโรคระบาด
- Outbreak คือ สถานะเกิดโรคระบาด
- Finish คือ ระบุโรคระบาดได้แล้ว

5. รูปแบบการแจ้งเตือน - ระบบจะแสดงเงื่อนไขรูปแบบการแจ้งเตือน

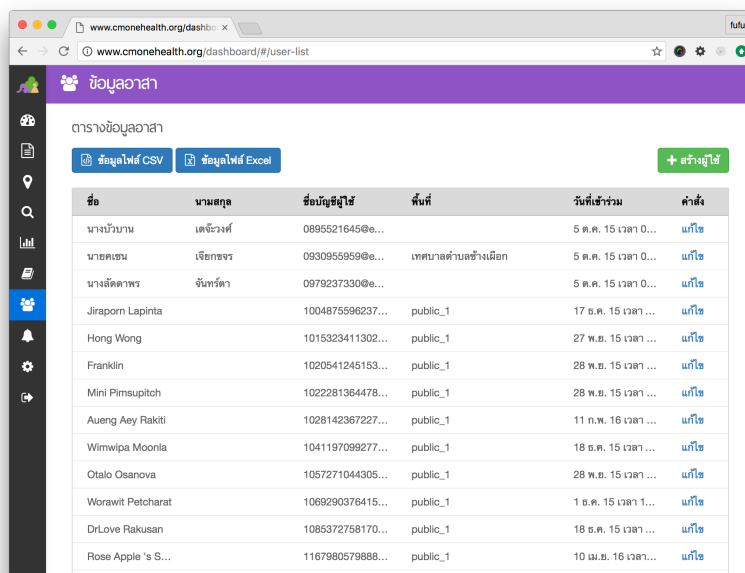

ชื่อ	นามสกุล	ชื่อบัญชีผู้ใช้	พื้นที่	วันที่เข้าร่วม	คำสั่ง
นางนิมาน	เดชะวงศ์	0895521645@e...		5 ต.ค. 15 เวลา 0...	แก้ไข
นายคชน	เจียรจร	0930965959@e...	เทศบาลตำบลช้างเผือก	5 ต.ค. 15 เวลา 0...	แก้ไข
นางสัตตดาพร	จันทร์ดา	0979237330@e...		5 ต.ค. 15 เวลา 0...	แก้ไข
Jiraporn Lapinta		1004875596237...	public_1	17 ต.ค. 15 เวลา ...	แก้ไข
Hong Wong		1015323411302...	public_1	27 พ.ย. 15 เวลา ...	แก้ไข
Franklin		1020541245153...	public_1	28 พ.ย. 15 เวลา ...	แก้ไข
Mini Pimsupitch		1022281364478...	public_1	28 พ.ย. 15 เวลา ...	แก้ไข
Aueng Aey Rakiti		1028142367227...	public_1	11 ก.พ. 16 เวลา ...	แก้ไข
Wimwipa Moonia		1041197099277...	public_1	18 ต.ค. 15 เวลา ...	แก้ไข
Otaio Osanova		1057271044305...	public_1	28 พ.ย. 15 เวลา ...	แก้ไข
Worawit Petcharat		1099290376415...	public_1	1 ต.ค. 15 เวลา 1...	แก้ไข
DrLove Rakusan		1085372758170...	public_1	18 ต.ค. 15 เวลา ...	แก้ไข
Rose Apple 's S...		1167980579888...	public_1	10 เม.ย. 16 เวลา...	แก้ไข

รูปที่ 27 ผู้ใช้

หน้าข้อมูลผู้ใช้

เมนูข้อมูลผู้ใช้ () ผู้ใช้สามารถเปลี่ยนรหัสผ่านของบัญชีตัวเองได้

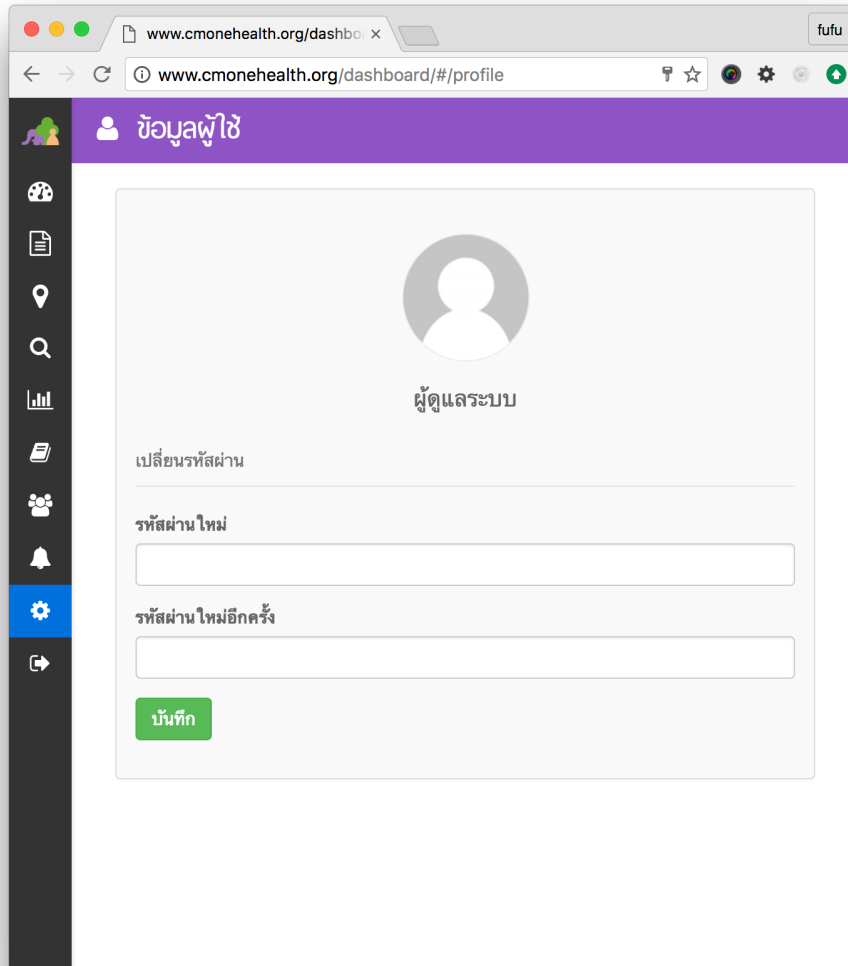

รูปที่ 28 ข้อมูลผู้ใช้