

รายงานบันทึกการประชุม
เวทีประชุมทบทวนคณะทำงานศูนย์ประสาน สปสช.จังหวัดกระบี่
เพื่อพัฒนากองทุนหลักประกันสุขภาพระดับท้องถิ่นจังหวัดกระบี่ ระดับท้องถิ่นหรือพื้นที่
วันที่ 13 ตุลาคม 2559
ณ ห้องประชุมสถานีวิทย์แห่งประเทศไทยจังหวัดกระบี่ อ.เมือง จ.กระบี่

วันที่ 13 ตุลาคม 2559

แนะนำทักทาย โดย นายทวีชัย อ่อนนวน

ในนามของตัวแทนภาคประชาสังคมจังหวัดกระบี่ ขอต้อนรับตัวแทนคณะกรรมการกองทุนท้องถิ่น ทุกๆพื้นที่ เวทีวันนี้จัดขึ้นเพื่อทบทวนการปฏิบัติงานของศูนย์ประสานงานสำนักงานหลักประกันสุขภาพ (สปสช.)จังหวัดกระบี่ และเพื่อร่วมกันกำหนดทิศทางจังหวัดกระบี่ก้าวต่อไปในอนาคตและให้ในที่ประชุมแนะนำ ตัวและพื้นที่ปฏิบัติการ ทั้ง 8 อำเภอ

ชี้แจงแนวทางและที่มาของกองทุน นายสรณ์จักร์ ปรีชา

สำนักงานกองทุนสนับสนุนการสร้างเสริมสุขภาพ (สสส.) ทำการสร้างเสริมสุขภาพ โดยการ ใช้งบประมาณจากภาษีเหล้าบุหรี่ ซึ่งสนับสนุนในเรื่องของงบประมาณในการทำกิจกรรมต่าง ๆ เพื่อการทำงาน ส่งเสริมสุขภาพที่อยู่ภายใต้ทำงานกองทุน สำนักงานหลักประกันสุขภาพแห่งชาติ (สปสช.) ได้เรื่องการส่งเสริม ป้องกันโรคในระดับพื้นที่

(กรมส่งเสริมการปกครองท้องถิ่น) สท. ทำในเรื่องของตำบลสุขภาพ เพื่อให้ทุกคนได้ประโยชน์ อย่างทั่วถึง ซึ่งคนดูแลหลักคือท้องถิ่น อบต. อบจ. และท้องถิ่นปกครองพิเศษ คือ กรุงเทพ และพัทยา

จากการทำงานร่วมกัน จะทำให้ทุกคนเกิดประโยชน์ร่วมกันในการขับเคลื่อนงานต่อไปในอนาคต เช่น การเกิดธรรมนูญสุขภาพในชุมชน เกิดการทำงานส่งเสริมป้องกันโรคในพื้นที่ เกิดการเสริมสุขภาพในพื้นที่ ซึ่งการทำงานเรื่องสุขภาพจะสำเร็จหรือไม่อยู่ที่การร่วมมือกันของหน่วยงานภาครัฐต่าง ๆ และภาค ประชาชนเพื่อหนุนงานของท้องถิ่น ซึ่งเรื่องสุขภาพเป็นเรื่องของทุกคนโดยเฉพาะประชาชน ดังนั้น ทุกคน ต้องช่วยกัน

ในส่วนของประกันสังคมนั้น ดูแลโดยสำนักงานประกันสังคม งบประมาณได้เงินจาก 3 ส่วน คือ ผู้ประกันตน นายจ้าง และรัฐสมทบ ในการทำงานของประกันสังคมนั้น แบ่งเป็น 2 ส่วน คือ สวัสดิการ และรักษาพยาบาล แต่มีการประชุมได้มีการเสนอให้ประกันสังคมดูแลเรื่องสวัสดิการ ส่วนการ รักษาพยาบาลให้เป็นหน่วยงานอื่นเป็นคนดูแลเรื่องการรักษาพยาบาล
แนวทางการสนับสนุนการดำเนินงาน

นายประพันธ์ ช่างเรือ ชี้แจงโครงการศูนย์ประสานงานหลักประกันสุขภาพประชาชน

ความเป็นมา

สำนักสนับสนุนการมีส่วนร่วมของภาคี สำนักงานหลักประกันสุขภาพแห่งชาติ ได้ดำเนินการสนับสนุนการดำเนินงานศูนย์ประสานงานหลักประกันสุขภาพประชาชน เพื่อเป็นการสนับสนุนการจัดกิจกรรมการมีส่วนร่วมของประชาชนในระบบหลักประกันสุขภาพ เพื่อสร้างความรู้ ความเข้าใจและสร้างกิจกรรมการมีส่วนร่วมภาคประชาชน ซึ่งในช่วงที่ผ่านมาได้ดำเนินการในรูปแบบต่างๆ เช่น จัดเวทีสร้างความรู้ความเข้าใจกับเครือข่ายต่างๆ อบรมวิทยากรแกนนำ โครงการขยายผลการสร้างความรู้ความเข้าใจในระบบหลักประกันสุขภาพในระดับพื้นที่ ศูนย์ประสานงานหลักประกันสุขภาพประชาชน มีภารกิจคือการสร้างความรู้ความเข้าใจในระบบหลักประกันสุขภาพ รับเรื่องราวร้องทุกข์ ร่วมพัฒนาระบบบริการ ตลอดจนผลักดันเชิงนโยบาย โดยในปี 2547 ดำเนินการ 29 ศูนย์ 21 จังหวัด ปี 2549 จำนวน 72 ศูนย์ ในพื้นที่ 43 จังหวัด ปี 2550 จำนวน 85 ศูนย์ ในพื้นที่ 61 จังหวัด สำหรับปี 2551 มีแนวทางการสนับสนุนโดยพิจารณาตามศักยภาพและความพร้อมของศูนย์ โดยมีศูนย์ประสานงานฯ ครอบคลุมทุกพื้นที่ จากปี 2550 จำนวน 85 ศูนย์ในพื้นที่ 61 จังหวัด เพิ่ม 15 จังหวัดที่ยังไม่มีศูนย์ ส่วน กทม.สนับสนุนเป็นโซน 6 โซน 4 ประเด็นและเพิ่มพื้นที่โซนเจ้าพระยาอีก 1 โซน รวมจำนวน 101 ศูนย์ การดำเนินงานศูนย์ประสานงานฯ เน้นการพัฒนาศักยภาพยกระดับการดำเนินกิจกรรมจากประสบการณ์ที่ผ่านมา การเชื่อมโยงเครือข่ายในระดับพื้นที่ สสจ. อปท. โดยเฉพาะกองทุนหลักประกันสุขภาพระดับท้องถิ่นหรือพื้นที่ (กองทุน อบต.) บางแห่งเริ่มดำเนินกิจกรรมแล้ว เป็นต้น

วัตถุประสงค์

1. เพื่อเผยแพร่ข้อมูล ความรู้ความเข้าใจระบบหลักประกันสุขภาพ รวมถึงนำข้อมูลความคืบหน้าที่เกี่ยวข้องกับระบบหลักประกันสุขภาพไปถ่ายทอดต่อในระดับพื้นที่ ตามแผนกิจกรรมการดำเนินงานของโครงการที่เสนอ
2. เพื่อประสานความร่วมมือกับ เครือข่ายองค์กร องค์กรปกครองส่วนท้องถิ่น ภาคีอื่นในระดับพื้นที่ และ สปสข. ส่วนกลาง/สาขาเขตพื้นที่/สาขาจังหวัด
3. เพื่อดำเนินการรับเรื่องราวร้องทุกข์ ประสานงานเพื่อแก้ไขปัญหาเบื้องต้น และกรณีส่งต่อ
4. เพื่อติดตามและพัฒนาคุณภาพระบบบริการหลักประกันสุขภาพในระดับพื้นที่
5. เพื่อสนับสนุนการมีส่วนร่วมขององค์กรชุมชน องค์กรประชาชนในระบบหลักประกันสุขภาพและผลักดันเชิงนโยบาย

เป้าหมาย

ศูนย์ประสานงานหลักประกันสุขภาพประชาชน ที่เคยได้รับบสนับสนุนในปี 2547-2550 หรือองค์กรเครือข่ายต่างๆ ที่ดำเนินการระบบหลักประกันสุขภาพในระดับพื้นที่
บทบาทภารกิจของทีมกลไกภาค

1. การบริหารจัดการให้เป็นไปตามแผนงาน
2. การพัฒนาศักยภาพแกนนำในจังหวัดที่เป็นศูนย์ใหม่ทั้งสองระดับ
3. หนุนเสริมกระบวนการทำงานตามบทบาทภารกิจของศูนย์ประสานงานฯ
4. ประสานให้เกิดกลไกการทำงานการมีส่วนร่วมขององค์กรชุมชน เครือข่ายผู้ให้บริการและ อปท.
5. เชื่อมประสานกับ สปสช. ส่วนกลาง/สาขาเขตพื้นที่/สาขาจังหวัด และหน่วยงานที่เกี่ยวข้อง
6. ติดตามประเมินผล และสนับสนุนการดำเนินงานของศูนย์ประสานงานฯ ร่วมกับ สปสช. สาขาเขตพื้นที่

ขอบเขตการดำเนินงานที่มกลไกภาค ประกอบด้วย กิจกรรมหลัก ดังนี้

1. สนับสนุนการมีส่วนร่วมในการเชื่อมร้อยเครือข่ายในระดับพื้นที่ภาค/เขต/โซน/จังหวัด
2. ประสานความร่วมมือสนับสนุนและหนุนเสริมกระบวนการดำเนินงานตามบทบาทภารกิจของศูนย์ประสานงานในพื้นที่
3. ประสานงานให้เกิดกลไกการดำเนินงานการมีส่วนร่วมขององค์กรชุมชนและเครือข่ายผู้ให้บริการและองค์กรปกครองส่วนท้องถิ่น

4. เชื่อมประสานข้อมูลการดำเนินงานร่วมกับ สปสช. ส่วนกลาง/สาขาเขตพื้นที่/สาขาจังหวัด และหน่วยงานที่เกี่ยวข้อง ในระดับพื้นที่

5. ติดตามประเมินผล และสนับสนุนการดำเนินงานของศูนย์ประสานงานหลักประกันสุขภาพประชาชน หลังจากร่วมดำเนินงานร่วมกับ สปสช. สาขาเขตพื้นที่

บทบาทภารกิจ ศูนย์ประสานงานหลักประกันสุขภาพประชาชน

1. เผยแพร่ข้อมูล ความรู้ สร้างความเข้าใจ เรื่องหลักประกันสุขภาพ
2. รับเรื่องร้องทุกข์ ให้คำแนะนำปรึกษา ประสานงานแก้ไขปัญหา
3. ติดตามและพัฒนาคุณภาพบริการในระดับพื้นที่
4. สนับสนุนการมีส่วนร่วมขององค์กรชุมชน/องค์กรประชาชน ในการจัดกิจกรรมที่เกี่ยวข้อง
5. จัดทำข้อเสนอและความคิดเห็นต่อการพัฒนาระบบหลักประกันสุขภาพ
6. รายงาน ผลการทำกิจกรรมตามกรอบ ระยะเวลา และเงื่อนไข ตามที่สัญญาฯ กำหนด

ขอบเขตการดำเนินงานศูนย์ประสานงานหลักประกันสุขภาพประชาชน ประกอบด้วยกิจกรรมหลัก ดังนี้

1. เผยแพร่ข้อมูล ความรู้ สร้างความเข้าใจ ระบบหลักประกันสุขภาพ รวมถึงนำข้อมูลความคืบหน้าที่เกี่ยวข้องกับระบบหลักประกันสุขภาพไปถ่ายทอดต่อไปในระดับพื้นที่ด้วยการจัดกิจกรรมตามโครงการที่เสนอ

2. รับเรื่องร้องทุกข์ ให้คำแนะนำปรึกษา ประสานงานแก้ไขปัญหาจากการใช้บริการและติดตามและพัฒนาคุณภาพบริการในระดับพื้นที่

3. สนับสนุนการมีส่วนร่วมขององค์กรชุมชน/องค์กรประชาชน ในการเชื่อมร้อยเครือข่ายในระดับพื้นที่ที่เกี่ยวข้องในระบบหลักประกันสุขภาพ

7. พัฒนาศักยภาพยกระดับการดำเนินงานกิจกรรมจากประสบการณ์ที่ผ่านมา

8. จัดทำข้อเสนอและความคิดเห็นต่อการพัฒนาระบบหลักประกันสุขภาพ

ลักษณะโครงสร้างของศูนย์ประสานงานหลักประกันสุขภาพประชาชนเป็นศูนย์ที่ดำเนินการโดยภาคประชาชน ไม่อยู่ในหน่วยบริการ โรงพยาบาล สถานีอนามัย หรือหน่วยงานของภาครัฐทุกประเภท และอาจเป็นศูนย์ที่ดำเนินกิจกรรมต่อเนื่องจากกิจกรรมที่ดำเนินอยู่เดิม หรือเป็นศูนย์ที่ก่อตั้งใหม่ โดยมีลักษณะดังนี้

1. มีสถานที่หรือที่ตั้งชัดเจน
2. มีบุคลากรหรือองค์กรที่มีผู้รับผิดชอบอย่างชัดเจน
3. บุคลากรที่ดำเนินงานมีความรู้ในเรื่องหลักประกันสุขภาพ
4. มีระบบบริหารการจัดการที่มีประสิทธิภาพ โปร่งใส ตรวจสอบได้

เกณฑ์การคัดเลือกศูนย์ประสานงานหลักประกันสุขภาพประชาชน

1. มีสถานที่หรือที่ตั้งชัดเจน ที่ประชาชนทั่วไปสามารถเข้าไปใช้บริการได้โดยสะดวก
2. มีโครงสร้างของการดำเนินงาน ในรูปของคณะกรรมการ มีใช้การดำเนินการโดยคนใดคนหนึ่งเพียงคนเดียว
3. มีประสบการณ์ หรือเคยจัดกิจกรรมในเรื่องเกี่ยวกับการดูแลสุขภาพ หรือกิจกรรมอื่น ๆ ที่มีลักษณะเอื้อต่อการดำเนินกิจกรรมศูนย์ฯ
4. ผู้รับผิดชอบดำเนินการศูนย์เป็นที่ยอมรับของหน่วยบริการและประชาชนผู้รับบริการในพื้นที่
5. ดำเนินการโดยประชาชนในชุมชน หรือ ผู้ที่พักอาศัยอยู่ในชุมชนและมีความผูกพันกับชุมชนหรือองค์กรเอกชน (NGO) เป็นต้น

นายวี บ่อหนา ประธานเครือข่ายภาคประชาสังคมจังหวัดกระบี่ ชวนทบทวนการปฏิบัติงานของศูนย์ประสานงานหลักประกันสุขภาพประชาชน จากการปฏิบัติงานที่ผ่านมาการปฏิบัติงาน มีกลไกและแผนการพัฒนา และผลการปฏิบัติงานเป็นเช่นไรบ้าง ขออภิปรายจากในที่ประชุมครับ

นายทวีชัย อ่อนนวน จากที่รู้มาในฐานะผู้ทรงคุณวุฒิของศูนย์ประสานงานหลักประกันสุขภาพประชาชนจังหวัดกระบี่ มีกลไกการทำงาน โดยมีนายสหัส ทุมรัตน์ เป็นประธาน และตั้งอยู่ที่ 161/48 ซ.กระบี่ 27 ถ.กระบี่ ต.ปากน้ำ อ.เมือง กระบี่ จ.กระบี่ 81000

นายสรณ์จักร์ ปรีชา บทบาทภารกิจงานที่ดำเนินการมาไม่สอดคล้องกับภารกิจที่เป็นกรอบภารกิจของศูนย์เท่าที่ควร จึงเกิดปัญหาต่างๆที่เชื่อมโยงกันทั้งภายในและภายนอก อาทิเช่น

1. การประชาสัมพันธ์ สิทธิต่างๆที่ประชาชนควรจะได้รับรู้ ในกรอบ สปสช.ยังไม่ได้เท่าที่ควร
2. ขาดการประสานจัดเวทีระดับในระดับต่าง
3. ช่วงหลังบทบาทน้อยไป
4. ส่งผลให้กองทุนท้องถิ่น ทั้งหมด 61 กองทุน 100 เปอร์เซ็น มีกองทุนค้างท่อ ร้อยละ 70
5. ประชาชนยังขาดความรู้ ความเข้าใจวัตถุประสงค์ที่เปลี่ยนไป จากเดิม 4 ประเภท เพิ่มเป็น 5 ในปัจจุบัน
6. จึงทำให้ประชาชนยังมีบทบาทน้อยในการขอโครงการ ซึ่งมี จำนวน ร้อยละ 20

การแนะนำเพื่อการปฏิบัติงานได้ดี ควรดำเนินการดังนี้

1. ทบทวน ปรับปรุงให้เกิดโครงสร้างใหม่เพื่อการขยายผลต่อในพื้นที่
2. มีทีมติดตามงาน ให้ความรู้ ในระดับพื้นที่ เป็นคณะกรรมการระดับอำเภอ และพัฒนาทีมให้มีความรู้ ความเข้าใจแผนงานสุขภาพ มีการทบทวนทุกปีของแต่ละตำบลของคณะกรรมการกองทุน ศูนย์ประสานงานระดับอำเภอโดยให้นายอำเภอเป็นผู้เซ็นคำสั่ง เพื่อการปฏิบัติงานที่ตรงกัน เป็นต้น

อนุคณะกรรมการภาค (นายจิม ทับทอง)

1. มีโครงสร้างแต่ไม่มีตัวตนในระดับอำเภอ
2. คณะกรรมการขาดความตระหนักและขาดการเรียนรู้
3. การมีกติกายับเคลื่อนงานที่ชัดเจนของคณะทำงาน
4. ปัญหาความไม่เข้าใจตรงกันของ สตง.กับกองทุน
5. ผู้รับผิดชอบในระดับ อบต. ไม่รับผิดชอบงาน
6. ระเบียบต่างๆควรลงพื้นที่สร้างความรู้ความเข้าใจในพื้นที่ให้ชัดเจน ท้องถิ่นต้องให้ความตระหนักมากขึ้น

นายอนันต์ เขียวสด ชวนคิด ชวนคุย แนวทางพัฒนาจากการเข้าร่วมระดับความคิดจากเวทีสรุ
 บทเรียนการดำเนินงานพัฒนาศักยภาพคณะกรรมการกองทุนหลักประกันสุขภาพระดับท้องถิ่น
 วันที่ 6-7 ตุลาคมพ.ศ. 2559 ณ โรงแรมเบสต์เวสเทิร์นพลัสแวนดาแกรนด์ไฮเต็ล แจ้งวัฒนะหลัก
 สีกรุงเทพฯ รายละเอียดดังนี้

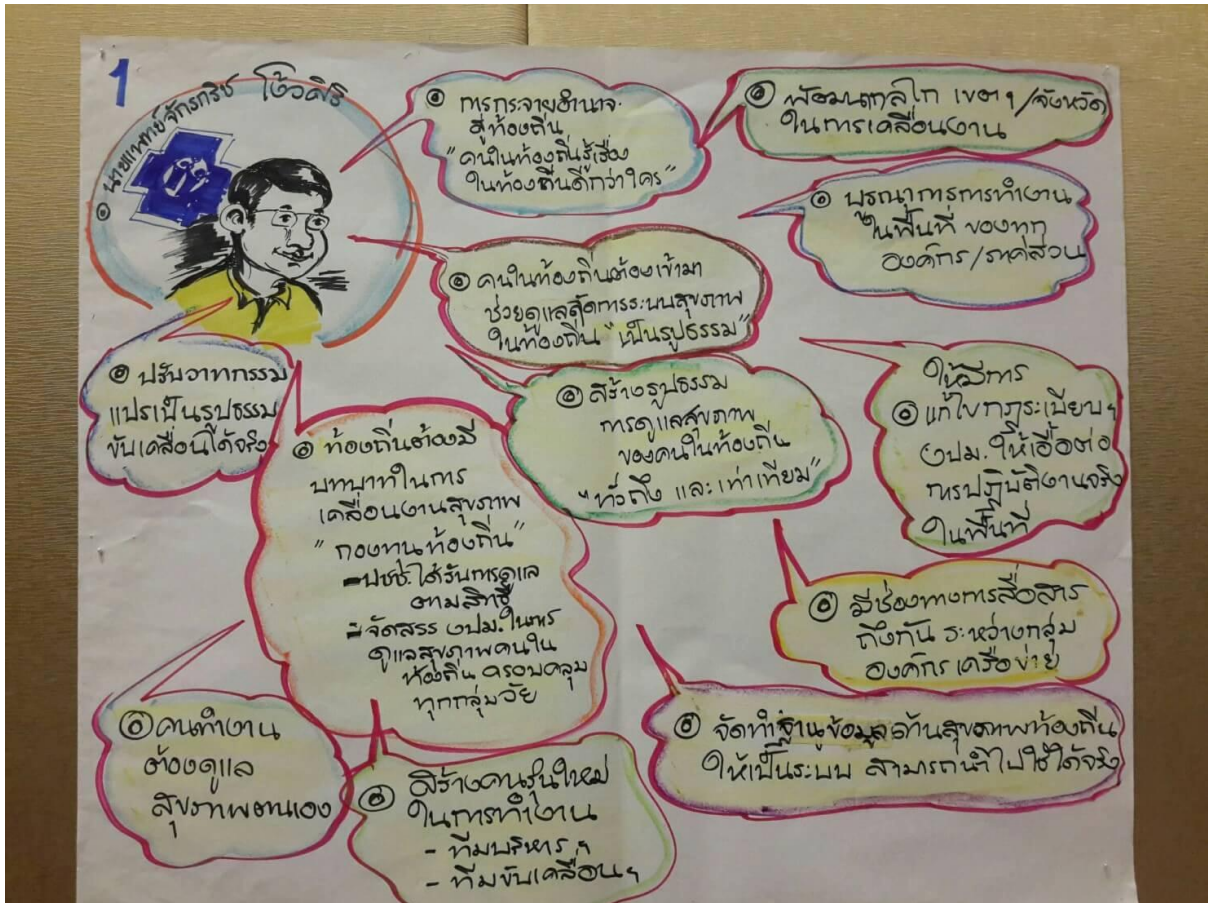

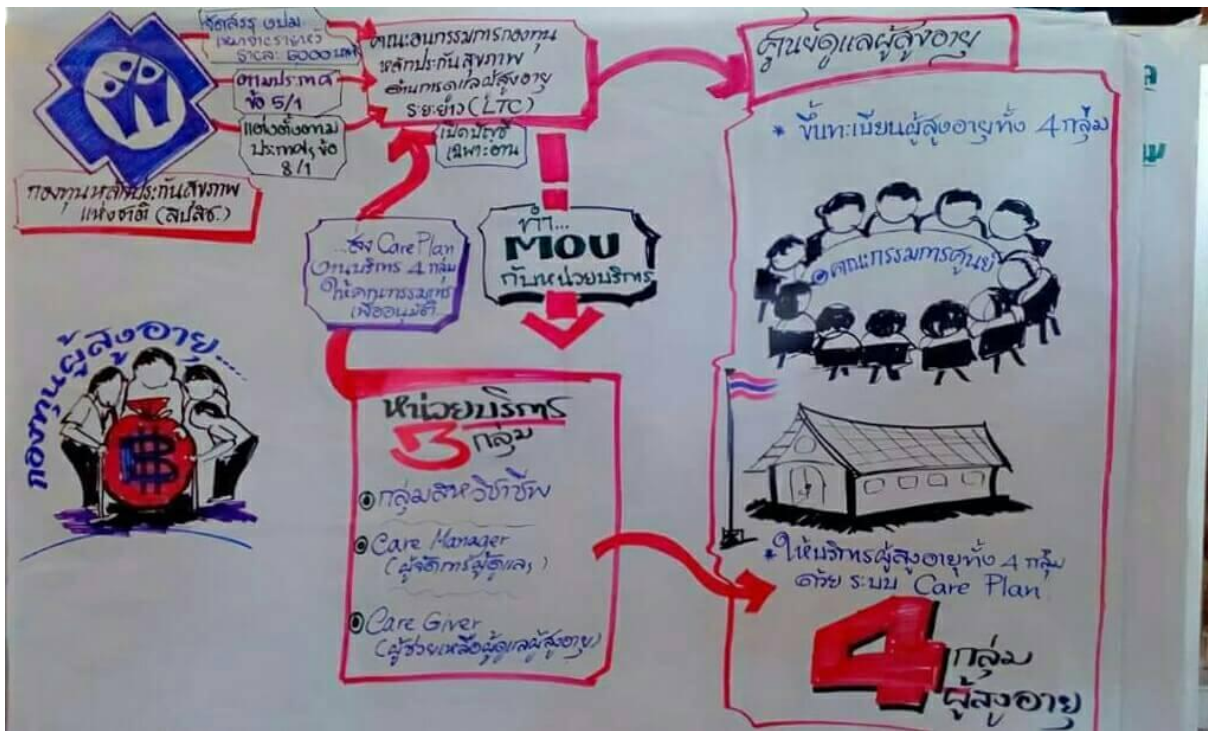

ตามเจตนาธรรม ม.47

ค้นพบ คุณค่า ~ ความหมาย

1

มีสมาธิหัวใจ
ตั้งใจทำงานในชุมชน



ขอท. ประชารัฐ
ชุมชน
องค์กร

พัฒนา ศักยภาพ
คนทำงาน + ประชาชน

สร้างทีมมีส่วนร่วม

• ออกแบบความคิด + ปฏิบัติที่ถนัดสูงภาพ



การกระจายงบประมาณ
สู่ท้องถิ่น - ชุมชน

รวม
- คิด - ทำ - คบ
- ตัดสินใจ
- รับผิดชอบ
- ร่วมกัน

กองทุนท้องถิ่น

สร้างคอมเป็นเจ้าของร่วม

ท้องถิ่นร่วมสรวภาบปรวภณ

ท้องถิ่นรับบทบาท
ระดมทุนหารายได้ในชุมชน
เพื่อพัฒนากองทุน

พึ่งตนเอง



กระบวนการทำงาน... พัฒนา
ส่งเสริมสุขภาพเชิงรุก

การจ่ายอำนาจ... ให้ประชาชนร่วมจัดการกองทุน
เขียนโครงการทำงานในพื้นที่

พัฒนาบทบาทงาน เป็นระบบ

ศ. หน่วยงานกองทุนท้องถิ่น... สัมพันธ์
ประจำปีโดยระดับท้องถิ่น

มีระบบตรวจสอบการทำงานหลายระดับ
โดยการมีส่วนร่วมจากหลายภาคส่วน

เกิดระบบผลักดัน... สักใจกันตั้งฐาน

พัฒนา " เครื่องมือ " การทำงาน

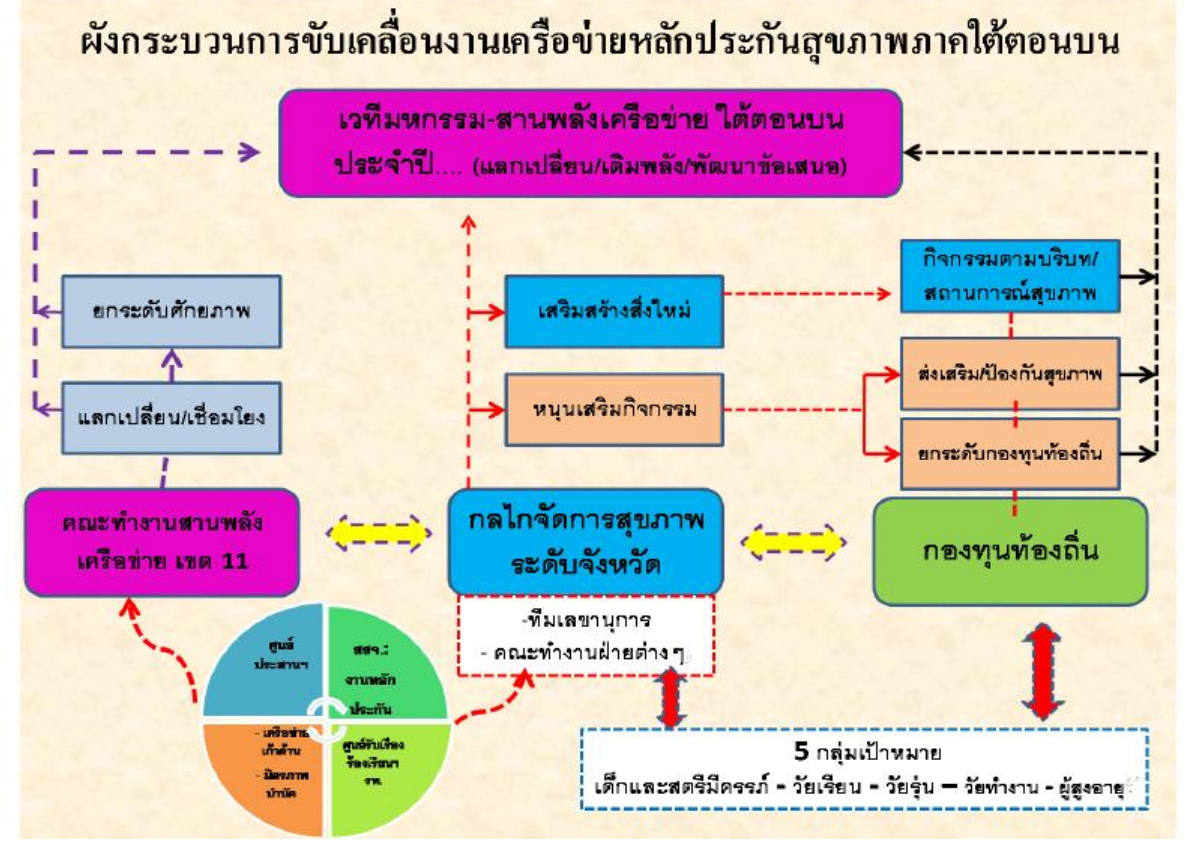
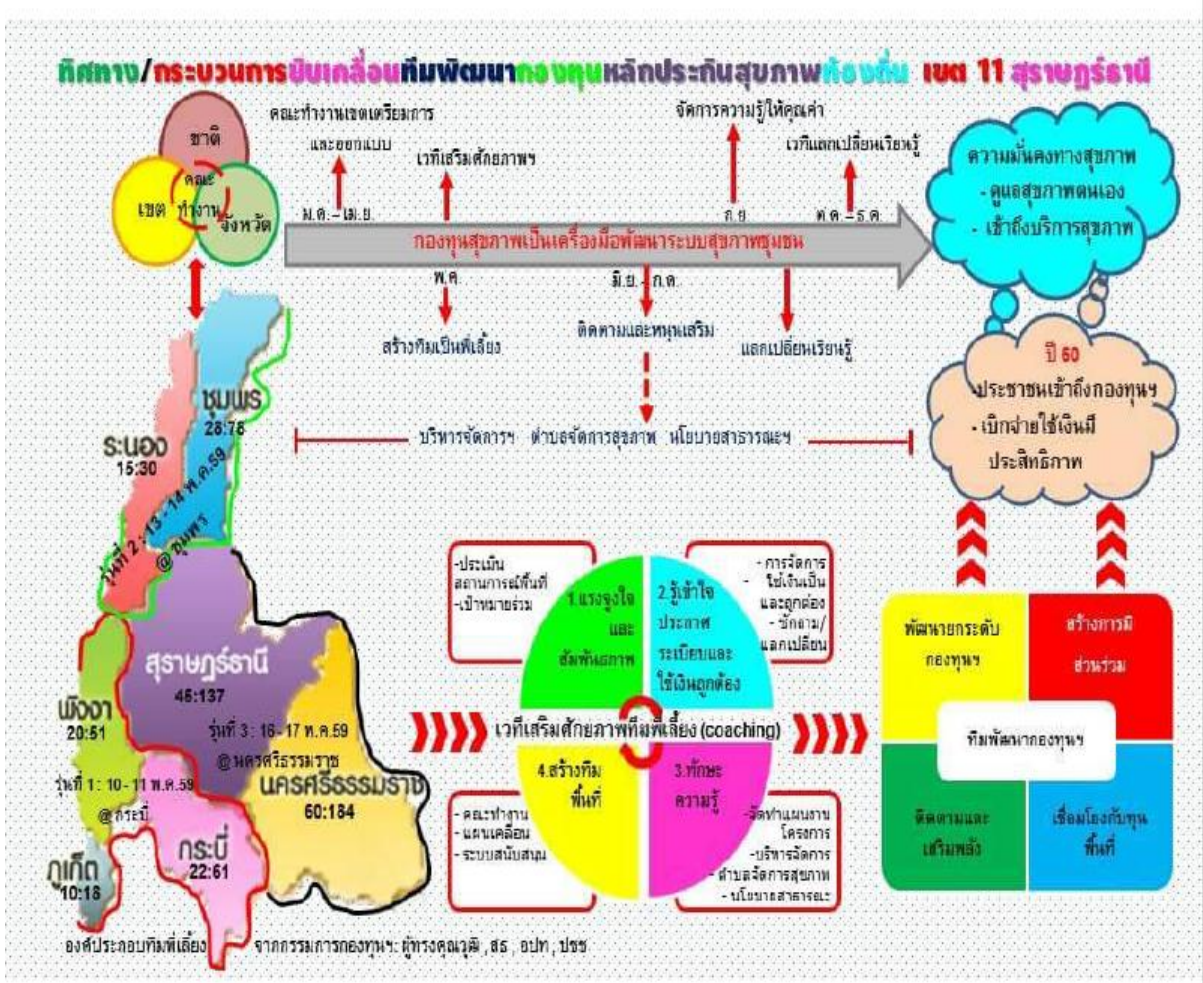

การขับเคลื่อนปฏิรูปกองทุนหลักประกันสุขภาพระดับท้องถิ่นสู่ความเป็นเจ้าของ

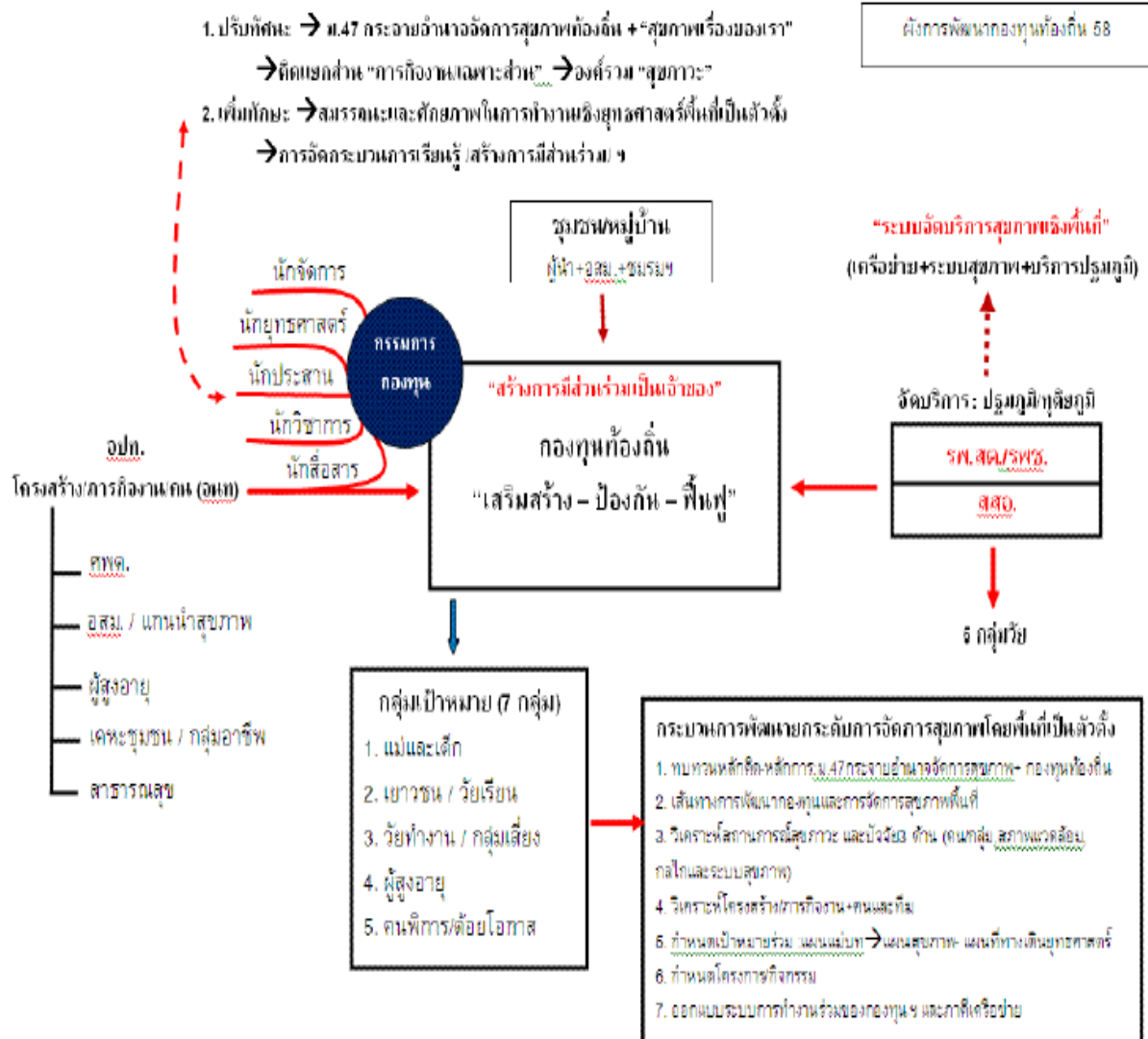

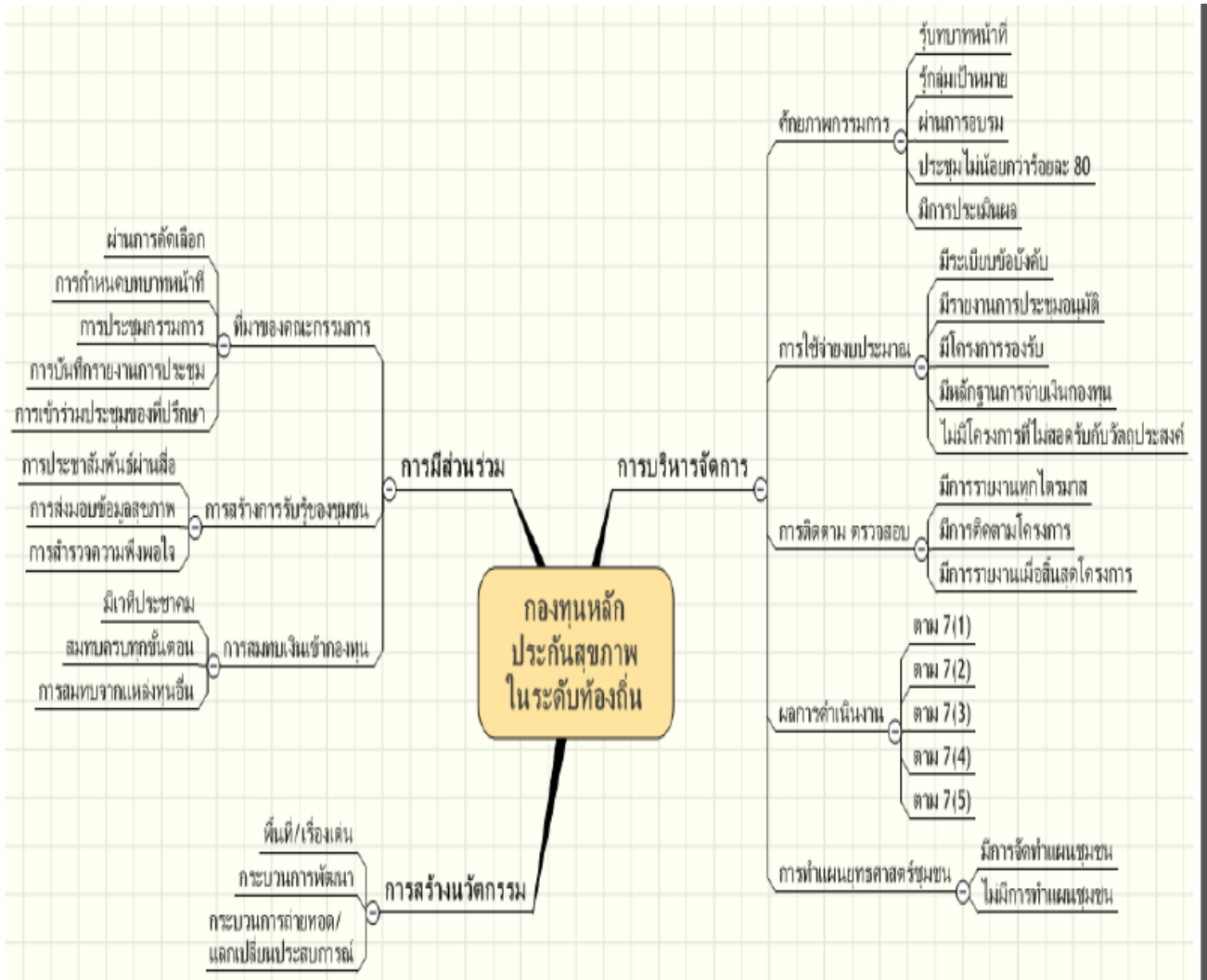

โมเดล: กระบวนการทำงาน ท้องถิ่น / เกษนนำพีโอซี
จ. รับบทบาทหน้าที่อะไร / หน้าที่อะไร ไม่บรรลุเป้าหมายที่จ. ใจไว้

3

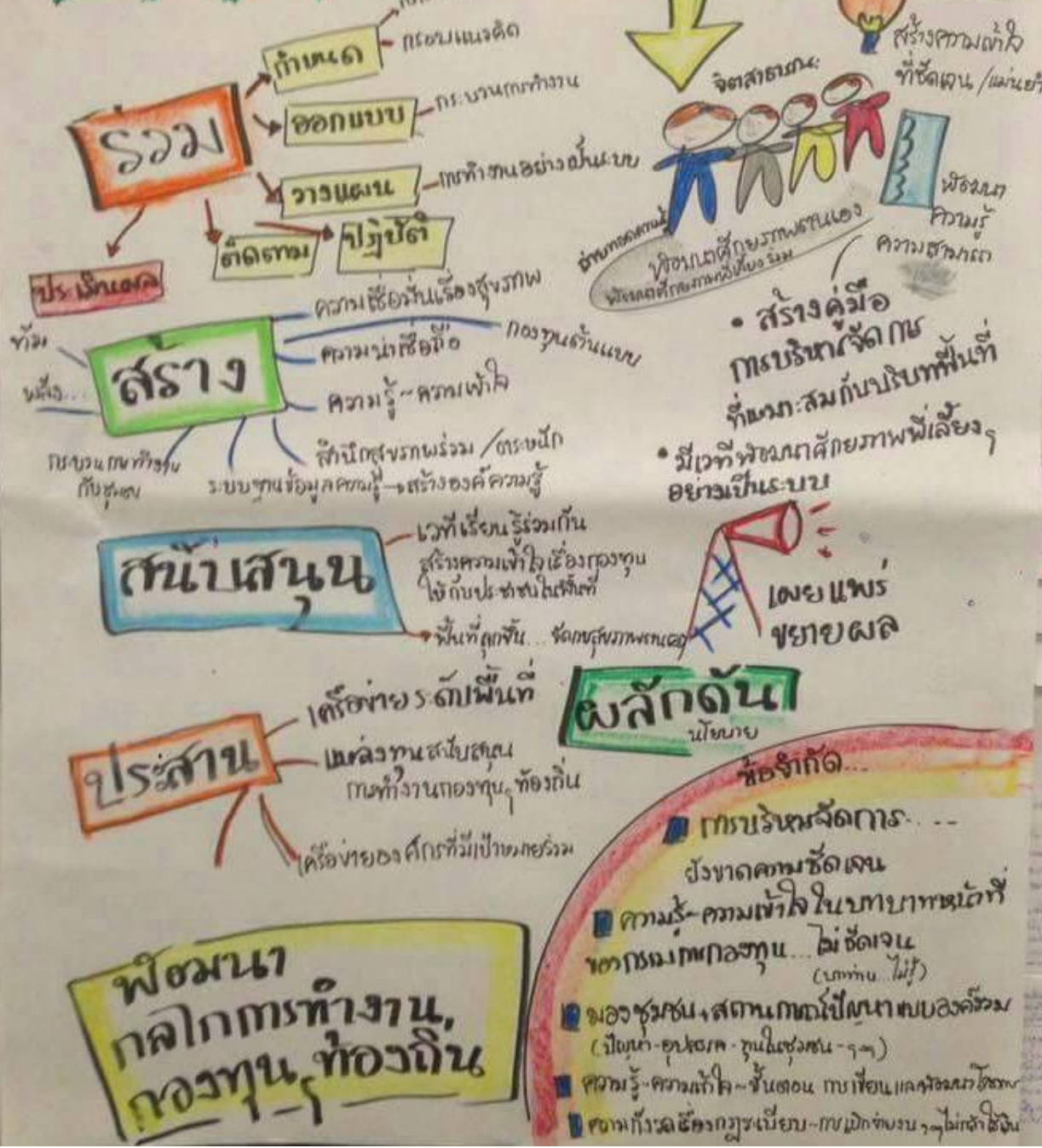

นายทวีชัย อ่อนนวน เสนอชวนทบทุนโครงสร้างกลไกใหม่ของศูนย์ประสานงานหลักประกันสุขภาพประชาชน จังหวัดกระบี่ ซึ่งสรุปได้ดังนี้

ร่างที่มพัฒนากองทุนฯ สปสช.จังหวัดกระบี่

ประจำปีงบประมาณ 2560

คณะกรรมการที่ปรึกษา

- | | | |
|----|----------------------|------------------------------|
| 1. | ผู้ว่าราชการจังหวัด | ประธาน |
| 2. | สสจ. | รองประธาน |
| 3. | สตง. | กรรมการที่ปรึกษา |
| 4. | อปท.จังหวัดกระบี่ | กรรมการที่ปรึกษา |
| 5. | นายสหัส ทุมรัฐ | กรรมการที่ปรึกษา |
| 6. | นายสมยศ ถิ่นปกาสัย | กรรมการที่ปรึกษา |
| 7. | นายประพันธ์ ช่างเรือ | กรรมการและเลขานุการที่ปรึกษา |

คณะกรรมการพัฒนา กองทุนท้องถิ่น

- | | | |
|-----|------------------------|----------------------------|
| 1. | ดร.ไพสิฐ บุญยะกวี | ประธานคณะกรรมการ |
| 2. | นายสรณ์จักร์ ปรีชา | รองประธาน |
| 3. | นายทวีชัย อ่อนนวน | รองประธาน |
| 4. | นายรวี ป่อหนา | กรรมการ |
| 5. | นายฉิม ทับทอง | กรรมการ |
| 6. | นายสมนึก เกาะกลาง | กรรมการ |
| 7. | นางสุดารัตน์ รัตนพันธ์ | กรรมการ |
| 8. | นายสมยศ สิงห์บำรุง | กรรมการ |
| 9. | นางสาวมนสิการ คำหอม | กรรมการ |
| 10. | นายณัฐพงศ์ คงสุด้รู้ | กรรมการ |
| 11. | นางเล็ก พรหมหมอเฒ่า | กรรมการ |
| 12. | นางสาวอิสริน ไร่ใหญ่ | กรรมการ |
| 13. | นายนิคม บุตรสมัน | กรรมการ |
| 14. | นายอนันต์ เขียวสด | เลขานุการและกรรมการ |
| 15. | นางสาวบุญภรณ์ นบนอบ | ผู้ช่วยเลขานุการและกรรมการ |

โดยบทบาทภารกิจ ดังนี้

1. เผยแพร่ข้อมูล สร้างความรู้ สร้างความเข้าใจ ระบบหลักประกันสุขภาพให้แก่ประชาชนในพื้นที่
2. รับเรื่องร้องเรียน ให้คำแนะนำปรึกษา ประสานงานแก้ไขปัญหา ร่วมกับศูนย์บริการหลักประกัน สุขภาพ ในหน่วยบริการและสำนักงานหลักประกันสุขภาพแห่งชาติเขตและจังหวัด
3. พัฒนาและเสริมศักยภาพตัวแทนประชาชนที่เข้าร่วมเป็นอนุกรรมการหลักประกันสุขภาพแห่งชาติ ระดับ จังหวัด ระดับเขต
4. ติดตามและพัฒนาคุณภาพบริการในระดับพื้นที่ ยกกระดับเป็นหน่วยรับเรื่องร้องเรียนอื่นที่เป็นอิสระ จาก ผู้ถูกร้องเรียน
5. สนับสนุนการมีส่วนร่วมขององค์กรชุมชน/องค์กรประชาชน และเข้าร่วมดำเนินงานพัฒนากองทุน หลักประกันสุขภาพระดับท้องถิ่นหรือพื้นที่
6. สนับสนุนการมีส่วนร่วมและการเชื่อมร้อยเครือข่ายประชาชน 9 ด้าน ในการพัฒนาและสร้าง มาตรฐาน เดียวกันของระบบหลักประกันสุขภาพแห่งชาติ
7. การพัฒนาระบบฐานข้อมูล จัดทำข้อเสนอและความเห็นต่อการพัฒนาระบบหลักประกันสุขภาพ ร่วม ผลักดันเชิงนโยบาย ระบบบริการที่มีคุณภาพมาตรฐานเดียวกันทั่วประเทศ

นายรวิ บ่อหนา เสนอให้สมาคมसानพลังช่วยราษฎรเป็นหน่วยกองเลขานุการกิจในการประสานงานและ บริหารจัดการงานในการขับเคลื่อนงานศูนย์ประสานงานหลักประกันสุขภาพประชาชน จังหวัดกระบี่

ทิศทางนโยบายทางด้านสุขภาพของจังหวัดกระบี่

นายประพันธ์ ช่างเรือ คณะอนุกรรมการภาค

ยุทธศาสตร์ การทำงานต้องมีความเข้มแข็ง ในส่วนของสาธารณสุขมีแผนพิเศษ แบบ 1.5 ปี การ ทำงานโดยการตั้งเป้าเรื่องประเด็นการป้องกันส่งเสริม ซึ่งกองทุนหลักประกันสุขภาพ emtrypoint มีการบูร ณาการของทั้ง 5 กลุ่มวัย โดยการทำงานนั้นต้องเน้นประชาชนเป็นศูนย์กลาง ทุกหน่วยงานต้องทำร่วมกัน ไม่ใช้งานของใครคนใดคนหนึ่ง การแปลงนโยบายมาสู่การปฏิบัติ ในภาพการขับเคลื่อนตำบลพัฒนา สุขภาพ เป็นบทบาทหลักของงานกองทุนหลักประกันสุขภาพระดับท้องถิ่น ใช้พื้นที่เป็นตัวตั้ง จะทำให้เกิด การพัฒนาคน พัฒนางาน

ตำบลจัดการสุขภาพไม่ใช่แค่เรื่องสุขภาพเพียงอย่างเดียว ทั้งการดูแลสุขภาพ สภาพแวดล้อม ทางสังคม เศรษฐกิจ ต้องใช้การมีส่วนร่วมของภาคีหลัก เช่น ภาคประชาสังคม กระทรวงสาธารณสุข (รพ. สต. , อสม.) , อบต. และภาคส่วนอื่นๆตามความเหมาะสม ในการทำงานบูรณาการร่วมกัน

สรุปภาพรวมการทำงานกองทุนจังหวัดกระบี่

นายทวีชัย อ่อนนวน

การนำกองทุนไปประยุกต์ใช้ในแต่ละพื้นที่ ซึ่งกิจกรรมนี้เกิดโดยความร่วมมือของท้องถิ่น โดยมีดร.ไพสิฐ บุญยะภักดิ์ ประธานคณะทำงานและ นายสรณ์จักร์ ปรีชา และนายอนันต์ เขียวสด เป็นหลัก ทาง สปสช. เป็นผู้ช่วยหนุนเสริม

ผลการดำเนินงานกองทุนท้องถิ่น

มีการดำเนินตั้งแต่ 2549 ในส่วนของสปสช.เขต 11 ประมาณ 550 กองทุน

วัตถุประสงค์

- การส่งเสริมสุขภาพ
- การป้องกันโรค
- การสนับสนุนให้เกิดความร่วมมือในการดูแลสุขภาพ
- ให้กองทุนเป็นตัวเสริมในการส่งเสริมให้ชาวบ้านเข้าถึงบริการสุขภาพ

สัดส่วนของงบประมาณกองทุน

- สปสช.
- องค์กรปกครองส่วนท้องถิ่น
- รายได้อื่น ๆ และ ดอกเบี้ย

ปิดเวที

บันทึกรายงานการประชุม โดย นายอนันต์ เขียวสด
วันที่ 13 ตุลาคม 2559

ประมวลรูปภาพกิจกรรม



เปิดเวทีประชุมโดย คุณทวีชัย อ่อนนวน



แลกเปลี่ยนเรียนรู้ ทบทวนกิจกรรมที่ผ่านมาของศูนย์ สปสช.จังหวัดกระบี่



นายวี ป่อหนา ชวนคิด ชวนคุยถึงปัญหาต่างๆที่เกิดขึ้น จากการปฏิบัติงานที่ผ่านมา



นายอนันต์ เขียวสด นำเสนอรายงานการประชุมสรุปงานระดับภาคที่ผ่านมา